盛京時報
(大同元年七月二十六日第三種郵便物認可)
(明治卅九年十月廿四日第三種郵便物認可)
陰曆丁丑十一月十九日
昭和十二年十二月廿一日
西曆一千九百卅七年

黨軍暴戾擬以武力

收回漢口日界

被共匪操縱着手破壞日僑權益

【上海二十日電】華軍前已決意武力收回漢口日本租界、沒收日人所有全財產、並破壞日本泰安紡績工場之方針、近當移於實行、恐怖此種暴行加身之留守英人婦孺約十人、日昨已乘砲艦開浦教號、自漢口就下航長江之途、於是漢口已逢重大危機、據觀此風一起、長沙、宜昌、重慶等長江沿岸各都市日人權益、將同樣被暴戾華軍摧殘潰滅、【又電】華方對於漢口及其他日人權益之破壞、因蔣介石戰術變遷、遂出現新政策、殊堪注目、據傳、共產軍將領朱德及彭德懷、十八日已任命爲軍事委員、藉此機會、大肆着手實行破壞、聞此種潰滅日人權益方針、約在一月前、共產軍將領、已對蔣介石建言、斯足証方今蔣介石已被共產軍抗日方針捲入、塗成一赤色局面、

時論

中日文化提携 (李雅森譯)

月之七日。日文部省特聘東亞文化振興協議會。華方委員。爲趨訪東鄰之北京六大教育家。日側委員。亦教育界各方代表。濟濟一堂。促膝傾談。所論題旨。意義彌深。率皆文教新謀。用奠日華提携之基。若夫促令兩國人民澈底親善。建立指導原理以定東亞和平。罔不爲時症鍼砭。至於振興文教之實際問題。輒有改訂教科書。培養指導者。東洋文化之研究宣揚。日華語言之相互疏通。以及華北建設綜合大學各案。皆當務之急。不容躊躇者也。尤有進者。彼南京政府久施抗日政策。致日華隣邦學者。疎隔有年。同道之契盡失。何圖機緣天降。驟能把握言歡。打破隔閡。共議宣揚東洋文化。儼然乎束縛乍解。還我自由。此其邀開文化振興協議會之更深意義也。具聞此次文化使節之中國代表諸氏。曾經南京政府指定時日。命離華北。然皆欲脫樊籠。未從其意。此各文化先輩。所執勇氣與決心。良足欽敬。似此學者。閃爍於中國國民之間。則日華文化合作之前途。洵當額手以慶也。

前此。日本對華文化事業二十八團體。矢志日華提携。排擊共產主義。同心邁進。建設東洋文化。乃以日本文化中央聯盟爲中心。結成『對華文化協議會』。蓋外務省之對華文化事業。困於預算。不能伸展自如。徒美洛克費拉財團等之潤澤工作。今抗日政權勢將淪亡。日本文化事業。益當對華活動。此時爲學實績計。必賴民間努力。方可期共有成。大文化事業團体。已織成大同團結。增强活動力者。正其時矣。

大同團結之民間團体。所擬初步計劃。闢有向中國內地廣播華語講演。或遣日本使節。或掐介紹日本影片。而映於中國各地。種種工作。不一而足。要之。趣意所宗。端在匡正中國民衆之認識。勿因有誤日本實情。而鑄大錯。嗟乎中國之指導者。不自度德量力。蔑視日本。所部軍隊與少數國民。皆惑於每日抗日之乖謬宣傳。輕率將事。乃構成此次事變主因。揆其原委。誠以盲於日本眞相。而致演成悲劇也。獨國民政府部內所有「知日派」。尙稔日本實情。雖在抗日伍中株連失勢。然終能洞照隱微。默爲無識者嘆也。俟事變以後。中國四萬萬人。胥應化入「知日派」中。是因共存共榮之基本條件。極難忽視。欲其如此。又非文化提携不足濟事也。

有此事變之轉機。日本亟應確立實質。以居東亞之主人。非僅政治。經濟與軍事爲然。在文化方面尤當如是。而其親任東亞文化之指導者。又可謂爲最大責任。夫東亞諸國。久被視爲西洋文化殖民地。欲對科學文化。獨樹一幟。對精神文化。闡揚古有傳統。則今日所遇。正其絕好機緣也。日本國民。殊應抱定自信。對華指導文化。彼漢民族。素以『中華』文化自矜。故對中國從事文化工作。旣當尊其所貴。又不必畏首畏尾。擺蒙『文化侵略』之非難。今日本對華文化事業。生氣漸漲。先依此根本觀念。一新其心。庶乎可矣。(大阪每日新聞)

因反革命之罪 喀拉罕被槍斃

【莫斯科廿日電】歷任駐華駐土大使爲遠東通之喀拉罕氏因反革命陰謀之罪、十六日依蘇聯軍事最高法令、與其他被告、宣告死刑、當即槍斃、廿日拂曉、由蘇聯政府發表(圖爲被槍斃之喀拉罕)

爲慶祝政府成立 太原舉行祝賀大會

【太原十九日電】爲慶祝中華民國臨時政府成立之山西省太原、各戶均懸掛五色旗、在城內各處、紮有彩樓、由正午開太原首都聯合會之祝賀大會、民衆約五千名參集、舉行持旗遊行、向市內前進、市民皆謳歌新政府之成立、

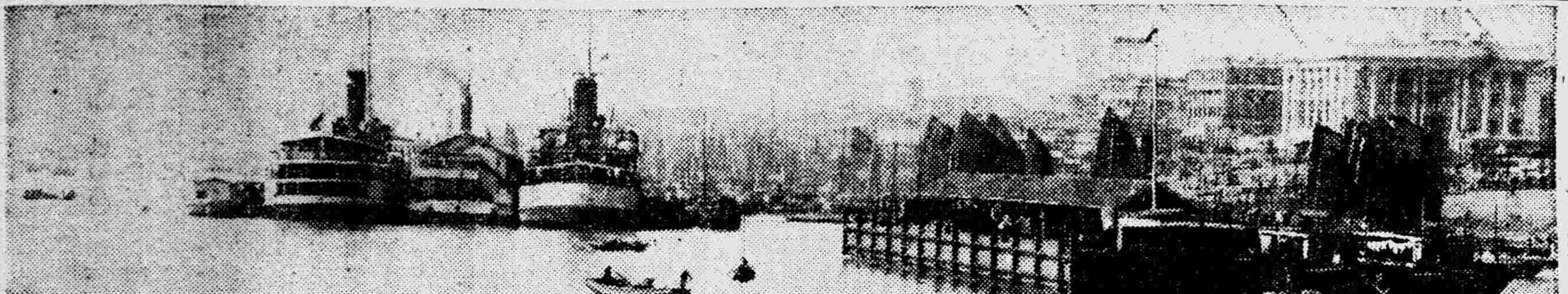

蚌埠充滿避難民

美使將撤回上海

盛傳國府不久遷至重慶

【紐約廿日電】據美聯社漢口電報、該社報道漢口市內動搖如左、漢口市內、目下充滿難民、非常擁擠、在該騷擾中、蔣介石親衛隊、每日數千名、行進市內、前往某地、然不知目的地、在揚子江江岸、碇泊美艦三、英艦六、法艦二、党軍砲艦六隻、滿載難民之華船、帆船、亦駛行於其間云云、

【紐約十九日電】據十九日接紐約電、美聯社漢口電報、漢口美大使館、現因漢口之形勢不安、考慮撤退、即危險波及漢口、國民政府財政部、內政部、外交部、似遷至重慶、若決定遷至重慶時、駐華美國大使焦孫以下撤至上海、以滬爲根據而辦公、另派大使館員一名赴重慶、約定與國民政府相連絡、(上圖爲漢口)

對美國民態度 羅氏表明滿足

【華盛頓十八日電】關於派奈號案、美國一般市民、信賴日本政府之誠意、堅持冷靜態度、然羅斯福總統秘書斯蒂芬亞里氏、十八日對新聞記者團謂大總統對國民態度、表明滿足之旨、羅斯福大總統、對派奈號事件、一般美國民及言論界、堅持冷靜態度、回避火急的結論及行動、異常滿足云云、

日軍歷史的盛儀 堂皇入南京城矣

(上)朝香中將宮殿下御入南京城、(下)由中山門堂皇入之松井最高指揮官、第二人爲朝香宮殿下、

胡佛號彎曲 船員登陸中

【台北廿日電】接胡佛號船體二分之報、台灣總督府遞信局、當即向現地調查員命令調查、然據日本救助會社船報告胡佛號、十八日夜受猛烈的季節風、高浪越船體、船體從中央彎曲、現雖無危險、然天候仍無恢復之豫測、乘組員七十五名、從事登陸、【台北十九日電】據十九日台東廳警務課接火燒島派出所來電、胡佛號[illegible]作業、然自十八日夜以來、被强烈風波播弄、十九日晨、船體分裂、故在船內作業員、生命瀕於危險、目下冒風浪努力救濟乘員、警務課、當即電命調查、以待詳報、

黨軍在青島暴擧

日紗廠一律烏有

以蔣介石指令炸紗工廠

【上海廿日電】據青島來電、除現在延燒中者以外、在青島郊外之大日本紡績二工廠、內外綿、日新紡及上海、長崎紗廠等各工廠、十八日夜起、至十九日晨焚燒、十九日正午、化爲灰燼、【又電】炸燬青島日本人紡績工廠之魔擧、至十一月九日、基於國民政府命令、已準備竣事、對各工廠及其他建築、裝置炸藥、靜待點火機會到來、即進行魔手、青島市長沈鴻烈、素不欲該市化爲兵燹之巷、向國民政府屢次呈請中止、顧國民政府不能容納、蔣介石直接發下命令、以十八日下午八時爲期、點着炸藥、斷行炸燬、【上海十九日電】據青島來電、混有党軍軍隊之暴徒一團昨夜略奪青島之日本人紡績工場復放火、目下起火災中、【又電】青島狀態、自十八日逼迫、於十八日午後六時、

損害約達二萬萬圓

【上海廿日電】因各方面徹底戰敗、猶自暴自棄搖繼續首躊躇之中國、着手破壞各地日僑之保有財產、破壞自青島以至漢口之日人紡紗工廠、計青島有內外紡、富士紡、神戶紡、隆興紡(日清紡紗)實來紡、(大日本紡紗)大康紡、(大日本紡紗)豐田紡、上海紡、同興紡之九工廠、(錘數六十萬餘職工數二萬五千人)加以漢口之泰安紡、(二萬五千錘)合計達六十三萬錘、似均已全滅、其損害額可達二億餘元以上、

美國軍艦急赴青島

【又電】據青島來電國府第三艦隊司令官謝剛哲、與戒嚴實施同時、於十九曉着手膠州灣之封鎖工事、【又電】鑑於青島之情勢惡化、美國巡洋艦納布爾嘿特號及驅逐艦浦號、十九日午前十一時、由上海拔錨、急航青島云、(上圖爲青島市)

華青年感謝日軍

高叫、復仇完成、

【武定十九日電】現在山東省東北部極力掃蕩執拗抵抗之胡匪敗兵之石田部隊、自十三日以來、襲擊推劉金亮爲首領之陽信城抗日救國軍五百人、完全佔據該城、更努力尾擊殘敵、十六日、有一彷彿病軀之中國青年、臂懸武定前守備隊〇〇部隊伊藤至孝氏所印之『陽信縣治安維持會』之臂章、奔走高呼萬歲不已、眼中含淚、面上橫溢感謝情緒、一若有重大心事也者、緣此青年、名趙劍泉、現年二十六歲、以父任滿洲國官吏之關係、在天津日本學校學習日本語、一年有餘、以超凡成績、任學校教員、適逢今次事件、遂組織自警團、十一月中旬、統合縣內居民、或對軍獻金、或與維持治安之伊藤中尉連絡、盡力治安工作、但十一月十二日、竟爲抗日救國一派、襲擊寢處、自衛團十六名、雖俱應戰、然衆寡不敵、遂與六名同志、相率逃出、其他維持會職員、則全部爲救國軍槍斃、彼等忍悲憤之淚、以迄於今、今次日軍猛擊、有志之士、親任嚮導、誠所謂首尾報應不爽、惟以不明白的日本語感謝日軍復仇耳、圖爲日本士官學校出身之武定治安會活躍之陳氏、

關於日蘇漁約改訂

日側促蘇聯反省

【東京十八日電】[illegible]已告簽字之日蘇漁業條約暫定、滿期之日、即迫於旬日以後、而蘇聯政府不顧日方再四督促、毫不覺悟、一昧推再延、虛糜時日、日本外務省有鑑及此、十八日更發表如左當局談、促蘇聯政府猛省、茲錄該當局談於次、日蘇漁業條約修正交涉、雖日方屢次督促、但在蘇方徒事遷延耳、日本民間關係諸方面、對於蘇聯政府如斯[illegible]、函館市長、十二月十日函館市會議長、各對外務大臣上意見書曰、「新條約未告締結者、以蘇聯政府無有誠意故也、函館市民[illegible]、日本爲確保北洋之國家的權益、須出斷然處置云[illegible]、十一日、日本[illegible]請託、對於外務次官呈請曰、「蘇聯政府忽視國際正義、其此爲甚、希速[illegible]北洋漁業權益云云、」更十五日、大日本漁撈同志會及大日本漁業同志、連名陳請曰、「蘇聯政府、忽視國際信義、徒使條約締結、拖於遷延糾紛、吾等二萬從業[illegible]

鈴木少佐被暴徒襲擊

【香港廿日電】鈴木少佐[illegible]鈴木少佐、所帶之照像機、然經英國官憲交涉、返還機械、沒收影片、

臨時政府 經國務會議

行政部設置六處

【北京二十日電】中國臨時政府之行政部、爲實施政務之中樞機關、關於其官制組織、以法制委員會所編原案爲基礎、十九日經國務會議可決、二十日發表在行政部中設秘書、財務、政務、交通、實業、外交六處、日內即當發令、

軍政最高全體會議

協議抗戰諸準備

國黨指導權被共黨奪取

【香港十九日電】據漢口來電、國民政府、雖南京已被陷落、然仍不認爲黨軍之敗北、始終繼續抗戰、入於第二期抗戰準備、爲決定此最高對策、亘過去數日間、開軍政最高全體會議、會協議對策中、於十八日終了、會議蔣介石自爲主席、汪兆銘、孔祥熙、陳立夫、王寵惠、孫科、張群、李宗仁、何應欽、邵力子、白崇禧、其他各軍事長官列席、可決關於軍事機密各種之議案、所發表者如次、

一、党軍之再編成、
一、全國民衆動員計畫、
一、農業生產擴張案、
一、軍事工業之建設案、
一、戰時所得稅之徵集、

【紐約十八日電】據合衆社上海支局電報、蔣介石決意對日澈底長期抗戰、爲由蘇聯獲得軍隊訓練上之援助、更緊密國黨與中國共產黨之合作、擬斷行改造政治軍事組織、據該計劃、蔣介石爲軍事委員長兼行政委員長而留任、孔祥熙、宋子文輔佐、當由外國購入軍火、

【天津二十日電】在國民政府沒落之下、共產黨之勢力、漸覺昂漲、最近據某方接到情報云、共產黨領袖朱德、毛澤東、彭德懷三人、此次從新代表中國共產黨、被任命爲國民軍事委員會委員、由此觀之、亦可知國民黨抗日政府中之指導權、已節節被共產黨攫奪、

本日三大張

新京軍管區病院開院式 蒙皇上臨幸舉行

【新京專電】以御訪日紀念社會事業助成御下賜金建設之新京軍管區病院開院式、廿日午後一時、於張總理及其他來賓百餘名出席中、在該院講堂舉行、午後一時卅分式畢後、並在恤兵講堂、張盛大祝賀宴云、

皇帝陛下

【又電】以御訪日紀念社會事業助成御下賜金開設之恩賜新京軍管區病院開院式、二十日下午一時、在新京興安大路該病院內、嚴肅舉行、是日上午十一時、皇帝陛下、冒凜冽寒氣、按豫定時間、臨幸該病院、賜關係有資格者覲見後、陛下御駕、親自視察院內、先是、在此蒙輝煌光榮之該病院大門口、張國務總理大臣、于治安部大臣、吉第二軍管區司令官、平林最高顧問、出井關東軍 軍醫部長、星野總務廳長官、仲軍管區病院長以下日滿軍政府代表五十名、威儀堂堂、恭迎御駕、陛下於上午十時半、御陸軍軍裝、威風凜凜、於張侍從武官長陪乘、熙宮內府大臣以下供奉員扈從、排非公式之汽車鹵簿、出宮內府門、駕抵該病院、陛下對出迎諸員、御賜答禮、時由于治安部大臣前導、駕臨貴賓室、御少憩後、在該處賜張總理以下單獨拜謁、約七分鐘之久、嗣於第八病院、賜嘉悅軍事顧問以下排列謁見繼之、陛下聽取于治安部大臣上奏恩賜病院落成經緯及院內情況等、約五分鐘既竟仲病院長嚮導聖駕、憲治安部醫務科長說明一切、約十三分鐘、陛下巡視院內、如斯、陛下於感泣聖恩之諸員奉送中、同時廿五分、天顏朗麗、駕出病院、同時五十分、御還幸 宮內府、

臨時全省商聯會議 定廿三日舉行

奉天市公署、以附屬地之行政權已經移讓實施、關於市商會與商工會之將來合併事項、尚未實施、爲謀全省各地商務之圓滑、定於本月二十三日、在城內市商會大講堂、召集各縣商會代表、舉行會議云、又市商會以現有之職員、不敷分配、且鑒於合併在邇、特於二十日委任辦事員級數名、以資補充缺員云、

新任駐滿海軍部司令官 谷本少將已抵任

【新京專電】新任駐滿海軍部司令官谷本少將、廿日午前、與前任日比野司令官間交替事務、于午后一時三十分起、參拜新京神社忠靈塔後、往訪關東軍司令官、致新任禮後、歷訪大使館、關東局、及張總理、星野總務長官、致新任禮、又前任日比野司令官、當于廿一日午后二時十分、乘亞細亞車、由京出發、經大連赴任、又調任海軍省勤務之林少佐、于廿二日離京赴任、【大連專電】由○○戰隊司令長官榮轉而爲駐滿海軍部司令官之谷本馬太郎少將、十九日晨、乘『吉林丸』輪船抵連、而自新京至大連歡迎之村井副官及大連官民等、多到碼頭歡迎、氏抵連後、當即搭『鳩號快車』北上赴京、【新京專電】新任駐滿海軍部司令官谷本馬太郎少將、十一日下午八時四十五分、乘鳩號快車、自連抵京、代谷參謀長以下幕僚、關東軍代表、張總理、于治安部大臣、張司法部大臣、于協和會中央本部長等多數官民、均至驛頭迎迓、少將下車後、至貴賓室、受滿洲國張侍從武官傳達聖旨後、即入駐滿海軍部司令官官邸、該新任司令官在驛頭上、發表如左之新任詞云、本人今次忝任駐滿海軍部、現在到京、當此時局、且鑒於滿洲國之國防上重要性、通感自己責務、極爲重大、今後惟有奉戴聖旨、思爲日滿兩國、聯盡微力、對於此等任務之遂行、又須仰賴日滿官民各位之援助、於此機會、切望各位之協力焉、（寫眞中央即谷本新任司令官）

皇帝陛下陸海軍御服制式 廿日修正公布實施

【新京專電】十八日臨時參議府會議、一致通過御諮詢之帝室令第六號之、一、陸軍式及海軍式御服制式中修正案、定廿日公布、即日施行、以上乃在陸軍式御服制式通常禮裝中怠軍之項加添一項、即關於防寒帽之制定與上雨衣及外套制式中外套之項地質之欄修正者也、

中村科長赴朝鮮

【延吉】圖們稅關監視科長中村大助氏、爲視察分關及辦公處計、遂于十六日午前十一時乘車赴朝鮮羅津云、

市縣教育行政會議 今日開幕

奉天省公署、爲圖各市縣教育之發展及新學制之實施、擬召開全省市縣教育行政會議、已誌本報、茲該會議定於今二十一日午前十時許、在省公署大禮堂、由省內七市二十三縣縣視學及學務股長等全體參加之下、舉行會議、期間預定爲二日間云、

竊案頻仍 一破窓竊皮一竊錢包

十九日晨七時半、破壞大和區千代田通十三番地西伯利亞商會島城甚平氏之窗戶玻璃、竊取所陳列之皮帽逃走之滿人少年、被店員陳守平（廿六歲）發見、捕送大和署、此犯名劉永和、年十五歲、現住皇姑屯興隆街沙木館、以沙木館爲巢穴、與其友人潘國良、（十八）歲趙某（廿歲）共謀、到處竊盜乃一少年竊盜團、大和署據其所供、正搜查其共犯踪跡中、十九日午後二時二十分、大和區浪速通滿毛百貨店、經矢野警務係發見滿人自一樓竊取兩折皮錢包逃走、當即捕獲、送交大和區署、竊犯名朱延棟、河北省人、年三十三歲、現住工業區、有竊走表洋服褲子襪子等嫌疑、目下拘押、嚴重調查中、

謀詐騙不果

有王漢卿者、年三十一歲、現住大西城門外南順城街、王於十九日午後五時半、在大和區富士町六番地哈喇洋行、佯作客人、購妥汽車部分品『佩安凌』六十個、價値三百三十四元七角、請送至其家中、當

誘拐犯落網

西塔大街樸約里、門牌一二七號住戶齊庚延之長女福純、（三歲）於十一月十六日午後四時許、被人誘拐失踪、齊某除報告警署外、並搜查長女之行踪、十八日午後三時許、在工業區一馬路、發見形似可疑之人、且探知其住所、於是報告大和署、當由中野、施、張三刑事、於十九日晨、赴工業區國民市場、檢擧嫌疑者王殿元（六十六歲）及其孫女王柱子、（七歲）正調查中、王與十一月中旬北關署所捕獲之誘拐犯韓佐臣及徐某等、同爲藉其孫女釣餌之誘拐常習犯其餘罪似尚多云、

恩怨並施 髮妻被友拐賣 己則蒙友謀生

『因其同居口角不絕 酒醉結果竟釀命案』

南市場警察署大西城門外派出所管界、大西關大什字街南路東、門牌一六四號、住戶謝同成、年四十八歲、原籍山東省章丘縣人、五六年前、謝曾將其同鄉鐵匠、明鴻民髮妻拐出、潛逃來滿、旋即將明妻轉賣與他人、自已在奉市居住、以拉洋車爲生、當其由原籍逃來滿洲後、明某亦稍有查覺、遂亦來滿、在各都市中訪查、不料於客歲春季、明某流落奉市、在街市頭無意與謝某相遇、故人重逢、形雖歡喜、而衷心有忌、明某爲訪找髮妻之故、當與謝某周旋、於是由謝某將明某領至自已居處、代爲謀生、從此明鴻民亦作了洋車夫、遂同居一院、各謀其生、數月後、明某得悉髮妻早被謝某賣掉、尙不知流落何鄉、因之懷雪恨之心、但關友誼、不忍下手、及至本年本月十五日以後、每當營業完畢後、謝某時常辱罵明某、明某仍然忍受、十九日午後四時、謝某劣性又發、向明某叫罵、明某當至其屋、用好言安慰、並備白酒蔬菜、請謝某與之對酌、當二人醉酒時、言語間又行支離、以致双方互罵、謝某乘酒性胆大抱天、遂約明某赴南邊門外撕打、而明某彼時已酒氣沖心、不自知爲何許人、當即隨同前往、及行至保安寺派出所管界烏民屯附近葦塘處、謝某由腰中掏出菜刀一把、向明某欲砍、明某見狀不佳、即乘酒性奮勇向前、將菜刀奪下、痛砍謝某頭數下、謝某於憤怒中應刀而倒、血流如注、即時名登鬼籙、時約午後六時許、明某見其倒地、即拋棄菜刀、奔回市中、至主管之大西城門外派出所自首、該所即時壓送於南市場警察署內、經審問後、據供明鴻民、年四十八歲、原籍山東省章邱縣人、現住大西關大什字街南路東、門牌一六四號、以拉洋車爲生、因受謝同成之凌辱、及拐妻之恨、互相口角、乃至被害場所、謝同成持菜刀行兇、當被奪下、乘怒而擊、以致斃命等語、該署以此案情節迷離、除於廿日上午十時許、赴現場勘查外、並審問該犯、及調查其中眞相、究竟如何、容訪再誌、

市署開始遷移

【寫眞】小西邊門外奉天市公署之新廳舍移入工作、於二十日起、當以載重汽車二十輛、由八百職員動員之下、當即開始、預定於二十三日遷移終了、至所遺城內之舊廳舍、將由地籍整理局奉天支局佔用一部外、奉天地方警察學校校舍、亦將遷入云、

看護婦養成所入學考試（昨借省署禮堂舉行）

由店員渡邊正人（廿五）渾山茂（十八）二人、隨之前往、詎料在小西門內東源五金行、企圖騙走、因未果、更赴工業區三興公司、詐取逃走、當經渡邊渾山兩人捕獲、送往大和署、因其餘罪尙多、正拘押調查中、

竹內次長一行返奉

奉天省公署、爲謀東邊興京清原兩縣復興工作之發展、特由竹內次長率同行政科長、親赴該地、實施視察、已誌本報茲一行已視察終了、於昨二十日午後一時四十五分許歸還奉天省垣云、

關於克山病 開調查委會

【齊齊哈爾專電】爲調查北滿之奇病、診察克山、拜泉縣下患者約經兩月之久、已收得莫大効果、十八日歸齊之克山病調查隊、爲整理此種珍貴之研究結果、於十九日上午十時在市公署非公式舉行克山病調查班會議、又決於廿日開調查委員會、報告調查結果、

道路光滑不易行走

汽車撞壞手推車

奉天市南市場商埠地艮水路、門牌八號、三三汽車行第一〇七四號客車、司機人李占元年二十七歲、廿日上午七時零五分許、駕駛汽車行抵大西關大街小什字街、斯時有由東來推綠瓦盆車子一輛、因道路光滑、双方一時停止不住、以致相碰、結果將車夫張才（年四十九歲）前胸及後背部碰有嗣輕傷車中之綠瓦盆、完全破碎、汽車之右燈、亦行碰壞、經警方蒞場維持、由司機人担任藥費、將負傷者送至附近醫院治療聞於一週內即可全癒云

青年女郎下車失足滑倒傷重

奉天交通公司第三十一號磨電車、司機人蘇華甫、十九日午後六時五十分許、由太清宮向大西城門外駕駛、行至小西城門外電車站時、有一年約十七八歲之女郎下車、因一時失愼、並光滑如鏡之馬路滑倒、鼻孔流血如注、即時昏迷、不省人事、經警方當局蒞場、將伊送至同善堂病院治療、經醫施行手術後、謂傷勢頗重、生命陷於危險中、更由警方調查跌傷女士名王玉印、年十八歲、現住大南邊門裡、家有老母一人、刻已通知伊家云、

一發現嬰屍一

渾河鐵橋北方路線旁、于十九日午前七時許、發現嬰屍一具、經路警發見後、當報告大和警察署、刻正由該署嚴探中、究不知爲誰人遺棄、誠太無人道云、

省下各縣部幹官員題名

關於奉天省內各縣公署內部組織之變更●以及人事之調動業經略誌
本報●茲省內各縣幹部之人事姓名如下●

縣名　縣長　副縣長　庶務科長　行政科長　警務科長
瀋陽縣　李璠　馬込信一　缺　吳希純　李翔[illegible]
撫順縣　袁士謙　宮崎專一　〃　馮煥章　廖忠臣[illegible]
本溪縣　魏運衡　三松泰助　〃　于文治　宇井[illegible]
遼陽縣　黃式叙　甲斐政治　〃　閻家當　毛貴仁[illegible]
遼中縣　[illegible]　板野博美　〃　彭伯年[illegible]
海城縣　常守陳　戶倉勝人　〃　韓連昌　太田清作[illegible]
蓋平縣　楊[illegible]青　岩崎久男　〃　王[illegible]　牛希伯[illegible]
復縣　[illegible]　三橋[illegible]　〃　崔永業　岩井[illegible]
新民縣　陳[illegible]　奧出勇　〃　張紹宗　宋士洪　王[illegible]
鐵嶺縣　汪兆璠　小島龍像　〃　閻錫榮　田慶良　宋[illegible]
法庫縣　李國昌　宮本直　〃　夏福陞　楊承鄭[illegible]
康平縣　麻德慧　橫山安起　〃　那毓璋　慶超　楊[illegible]
遼源縣　高振武　早川太三郎　〃　高鳳翰　尙　墾　周　邑　豐
雙山縣　胡景隆　北村董　〃　潘岳齡　張德印
梨樹縣　辛廣瑞　笠原喜代佐武　〃　栗清濤　曹振海　鄭恩澤　王成信
昌圖縣　洪怡賢　來島勝男　〃　徐憲威　邱愼修　郭文範　楊玉
開原縣　張賢才　福田祐一　〃　陳廷柄　蓬世隆　趙立英　朱子青
西豐縣　曹肇元　田邊登　〃　鍾秀崎　袁作魁　張述
西安縣　關義鐸　荻原香一　〃　孫修仁　李旭滄　馮履謙　盛文光
東豐縣　趙長生　楠美省吾　〃　王乃源　李恭忱　張樂山
海龍縣　王永恩　河谷俊清　〃　應舞鯤　宋貴福　周之瑞　劉錫鋼
清原縣　黃鴻墀　山崎健太郎　〃　孫家鳳　王立廷　劉志恒
興京縣　敦德興　宮澤源　〃　劉廷弼　潘文彭　尙共萃

在奉驛構內貨物車 脫軌顛覆

二十日晨三時三十分、第一五五六號車頭、（司機山田誠二）牽引滿載枕木之貨車三十輛、自奉天驛構內十七號線向十六號線掛路叉、因制動機發生障碍、突破停止線、突出砂丘脫軌、車頭及所掛之貨車四輛顛覆、一輛發生脫軌事故、因此撞折電線桿一根、司令電話、一時陷於不通、當發生事故同時、即由蘇家屯開去車頭救援目下正進行復舊工作中、

協和市本部委會 協議民事爭議調停委員

協和會奉天市本部、爲增進運動報國、及調停民事爭議等項計、定廿一日午後三時、假商工會議所樓上、召集委員、開委員會、共同協議左記事項、
一、關於民事爭議調停委員推薦之件、
一、康德五年度體育行事實施預定之件、

生活困難且負債 殺妻後復自殺以了餘生 眞人間至慘事實大可憐

【泰安鎭】東南隅第二十四甲管界、內住戶姜占山者、年三十八歲、以木匠爲業、妻孟氏、年三十一歲、所生二女、長女十一歲、次女二歲、夫婦二人度日、家道貧寒、正逢冬令、賺錢不易、因此生活艱窘、又兼欠外債三百餘元、無法償還、債主催討、家中吃燒皆無、貸借無門、該姜占山竟起自殺之念、忽於月之七日、早三旬鐘時、夫婦二人言既外邊小解、小解畢姜占山聲言與妻握手言歡、將衣撩起、姜占山手持尖刀一把、竟自刺入其妻腹部、其妻疼痛難忍、喊叫來人、當時未曾斃命、爬至屋內、該夫跑至墻外大坑、持刀在腹部自殺、立時斃命、當時該管排長報告該管警察分所、該分所長即時蒞場、該婦未死、將始末等情、因窮自殺、訴說一切、該婦七句鐘時已斃命、立時警署派人檢驗、確實因窮自殺、並無異詞等情、買棺成殮掩埋噫窮人當此年關在邇度日艱難之時、出此下策、以了今生、亦大可憐憫云、

奉天棉花協會 定期解散式

奉天棉花協會、現以所有各項事務、業經分別移歸於關係之各官署、該會今後已無存在之必要、是以擬定二十四日午前十時許、在省公署會議室、舉行解散式、屆期當由關係來賓出席之下、盛大舉行云、

直木局長赴華北視察

【新京專訊】水力電氣建設局長直木倫太郎、爲視察在華北治水事業起見、與由日內地來滿之辰馬技監等、一同于十九日午后二時十分、乘亞細亞號由京出發、赴華北、聞視察期間、約在一星期云、

奉鐵道局舉行 防止事故週間

奉天鐵道局、以管下各車站從業員、在業務性質上、日常遭遇危險、蒙受傷害情事甚多、關於其防止研究及對策、深爲關懷、隨同目下業務擴大化、凡有經驗者、多數流往華北第一線、至所餘從事員、因係缺乏經驗之應手、致最近業務死傷者、呈增加傾向、該局有鑑於此、値茲年末始輸送期之際、爲期事故滅絕計、特定自本月廿五日起、至明年一月七日止之下、兩星期間、爲從事員死傷事故防止週間、自作業上服裝上休養保健上、振作精神、等各點、本諸從事員之環境、使之徹底防止事故、其成果頗堪期待云、

高等法院長 新任披露宴

【錦州】錦州高等法院院長舒柱石氏、來錦履新有日、院務整理就緒、爲作初次聯歡、特於月之十七日午後五時、假座中央大街滿洲飯店、柬邀市內滿日各機關要人、各法團代表、各滿日新聞記者多數列席之下、開催盛大新任披露宴、由氏領銜、高法院桑山次長、地方法院闞院長、中井次長等聯名柬邀、賓主會聚一堂、開懷暢飲、頗極其盛云、

埠頭內作業苦力 一律國防色制帽 苦力頭領亦有所辦別

【大連】大連港內、從事貨物裝卸及運搬之苦力、達一萬餘人、其統率機關爲福昌華工公司、此夥數苦力、除在埠頭內工作外、共一部分、則分散於甘井子埠頭構內、從來彼等服裝、並無制定、出入埠頭構門時、與一般出入者、無稍甚有不良之輩、扮以苦力、雜入群中、出入自便、別有其圖者、亦有人在、且彼苦力等、出入構門、並在構內工作時、頗難識別、鑑此種種、將以制定之國防色、製以苦力帽、使苦力統一識別、以壯觀瞻、最近已製就標準帽樣、自本月二十日起、一律實施、凡埠頭內福昌所屬之華工、一色帽裝、其堪注意者、則爲苦力中、分担業務、不同、故色亦因之而異、即有赤青黑色之分、赤色者定爲陸上作業、青色者定爲本船作業、黑色者定爲石炭作業、至統領苦力之總頭目、帽上更有寬二糎之記號、次頭寬一糎、以資辨別云、

推銷化學肥料

【錦西】高橋澤遠長商店經理齊璞齋氏、人極機警、善於經濟、對於農作物之培植、素有研究、今欲求農業改良、故由大連、木下會社、運到住友牌、朝日牌、大宗化學肥料、在該鎭南街、組織一肥料倉庫、任人參觀、并印有多數說明傳單、該氏每日不是邀請些農民、悉心研討、即到處散佈傳單、大事宣傳、致向該倉庫訂購者、大有人在、該氏懷此熱誠、並非圖利、實係廣爲推銷、以期普及農業進展、收穫增加云、

宣傳租賦要綱

【延吉】延吉縣公署財務局頃派員赴各村公署招集各甲甲長等會議、宣傳租稅要綱、並對本期（康德三年度）租賦滯納金完全免除、故甲長已將此旨傳達村民云、

卒業式盛大舉行

【鐵嶺】省立男女高等國民學校、於前日在該校禮堂舉行畢業典禮、蒞場參與者、高尾學務科長、憲兵隊長、縣長參事官、傳院長、稅捐局長及各校長等首由盧校長報告宗旨、汪縣長傳讀省長訓詞、然後各長官訓詞、來賓祝詞、畢業證書授與各儀式十分隆重、車水馬龍、頗極一時之盛云、

一小星潛逃一

北關爐灰山胡同、住戶張德昌、有姜王氏、年二十一歲、係遼陽人、過門方逾五月、十九日午前六時許、乘家人未起床之際、竟將細軟物件、席捲潛逃、追發覺後當赴各地尋找、亦無下落、當報警查找、聞被拐走之衣物、約値一百餘元云、

天氣豫報

二十一日　北西風　晴
二十日溫度
最高　零下　九度八
最低　零下　十九度五

冠蓋往來

▲連侍從武官廿日午后五時四十分由京抵奉、

一問一答 淋病之新治療法

專門醫生與淋病患者必讀之最好參攷資料

問、淋病爲什麽難能痊愈呢？

答、男子的淋病要想淸根、總得把潛伏在尿道裡的淋菌、徹底撲滅、但是、從來對於這病的治療法、互有短長所以淋病就不容易痊愈呵、

問、內服藥怎麽樣呢？

答、服用內服藥、是使令藥份同尿份經過尿道、牠的作用也不過就是經過尿道那一瞬間罷了、所以、僅用內服藥、很難撲滅粘膜深層所潛伏的淋菌、

問、那麽洗滌和注入藥呢？

答、這些藥因爲是水溶液、所以牠不會在尿道裡停留多少工夫的、立刻就向外淌、那殺菌作用、每次也不過幾分鐘吧、所以縱然是有效力的洗滌、注入藥、要想治好淋病、每天也得來牠個七八回、但是、病人實在不能那麽辦去、況且洗滌注入等法、因有水壓力、很容易把淋菌和其他的污物、移送到後部、併發副睪丸炎和其他餘病的危險、

問、說到歸結、男子的淋病、用內服藥、或是洗滌注入藥等、既是根本不能痊愈、那麽該選擇甚麽治法呢？

答、那治法是得具備着兩個條件、第一、得能撲滅潛伏於尿道粘膜深層的淋菌、第二、得安全而無危險和副作用、

問、對於淋菌殺菌力最大的藥是甚麽呢？

答、是銀劑、所以淋病的藥品、多半以銀做爲主藥、但僅用銀劑、粘膜深達性微弱、殺戮細胞組織下的淋菌、很是困難、

問、那麽、還有使令那銀劑深達粘膜的方法嗎？

答、把色素化合在銀裡、是最新的學說、

問、然則、銀色素化合、成爲水溶液、注入尿道裡、是理想的嗎？

答、銀和色素、若是化合成功、即使是使用以上的方法也比較其他注入劑的殺菌效力、超過數倍、但、水溶液因爲立刻會向外淌的關係、那效果很慢、

問、那麽說還有強勝於這個的方法嗎？

答、把銀和色素的化合物、化成粉末、插進尿道裡、因爲牠是成了粉末、所以、由着尿道彈力、反能平等分佈密着在尿道粘膜的微細部份、密着的粉末、受尿道裡的分泌液、徐徐溶解浸潤、因着銀的殺菌作用和色素的粘膜深達性、直到下次撒尿時候的數小時裡、在尿道內發揮那殺菌作用、發揮那效力、是深達粘膜表面以及病巢深部的方法呵、

問、一定是良好的方法、但把那粉末完全放入尿道裡、不是很困難嗎？

答、當然嘍、就那末把粉末放入尿道裡、是十分不可能的事、那方法是、作成最能溶解的細管、在那細管中、充塡粉末、放入尿道裡、十分容易、

問、把那管兒插進尿道裡用什麽方法嗎？

答、把膏性的汁液、以注入器、注入尿道裡、接着把那個細管、插進了尿道裡、極爲簡單安全、沒有甚麽不安危險和麻煩、前後所費的時間、僅不過三兩分鐘、

問、誠如君言、把銀和色素化合、研成粉末、在尿道裡殺菌深達作用、可以保持數小時、而且用法又簡單又安全、不用專門醫生、就能自由的使用、這實在使令我們只有驚歎的份兒、不過、這祇是一個理想吧了、那裡能够實現呢？

答、別那麽說、最近在醫治淋病界佔有非常勢力享有最高名聲的『武拉耳過露』領有（日、英、美、法製法特許）、是眞能把這最高理想具體化了、初次感染淋病的人、使用本藥、管保淸根、就是數年十數年的慢性病者使用、『使武拉耳過露』、也一定霍然痊愈像這種實例、不遑枚擧、實在的、創製出來這『武拉耳過露』、可以說對於專門醫生、專門以外的醫生、以及一般患者、齎來一個極大的福音呵、

日、英、美、法製法專賣特許 關於武拉耳過露

武拉耳過露、悉如一問一答所示、乃銀與色素化合有强力殺菌深達作用之最新淋病藥、使用且甚安全簡單、携帶亦甚便利、

武拉耳過露之獨特効力與使用法如次

一、感染未久之初患者、最初使用短管裝十枚者、

一、慢性或復犯患者、初用短管、次用中管裝十枚者、

一、惡性或數年、十餘年之慢性患者、初用短管、中管、次用長管裝十枚者、

本格的効力與安全用法、實爲武拉耳過露之最大特長、武拉耳過露之聲價、今已遠播全國、大學病院以下著名泌尿科病院、亦皆使用、數量日增、切望未實驗者從速購之、當得快心之結果也、

武拉耳過露之種類與價格

短管裝三枚（預防用） 附有雪雨油保險套 〇圓七五
同裝十枚（初感染、少女膣、男子慢性及復犯初用品） 同 二元〇〇
中管裝十枚（男子慢性及復犯用、女子尿道及膣用、） 同 二元五〇
長管裝十枚（男子慢性久患用） 同 三元〇〇
（外有裝多量病院用者）

購時務請指定武拉耳過露之短管、中管或長管
各地藥店及百貨店藥品部均代售
倘無貨時請直向本店函購、
收到藥金立即寄送（函購者寄費由本社負担）

藥種貿易商 東京日本橋區本町三ノ一
發售處 友田合資會社
電話日本橋 二八〇 二八一 七四七 七四八 七四九
振替口座・東京・一九三八

贈送武拉耳過露說明書

君因面疹而沮喪乎

面疹使人醜惡不雅而且往往防碍事業之推進與交際之往來君若疹癘滿面自必因其難看而感沮喪然而久久患此殊可不必如意膏善能防腐生肌使面疹速消皮膚復其天然之光潔抹之而收斯效者已不乏其人矣如意膏是醫藥科學精研博採所得之療膚產品敷之舒適而有效凡面疹酒刺粉刺癤疹等等不雅之皮疵均可期其速消焉至若冷天出外薄敷此膏一層於手面亦爲防範凍瘃拆坼凍傷膚裂等患之良法也

此外如意膏對于濕疹疥癬腫毒凍瘡與夫割破燙灼跌損等等亦具同樣治效也

各藥房皆有出售或逕向上海江西路四五一號韋廉士醫生藥局代理處奉天和記洋行

美興賓 價目 大盒三圓 小盒二圓 每打 大盒三十圓 小盒二十圓

美興賓自發行以來業經奉天警務廳化驗警察廳注册准予銷售君若欲改造體質活潑精神强壯身體可速服美興賓藥片必能達到健康强壯之目的

主治
腎虧腰痛 腦力疲乏 嗣續艱難 腎子寒涼 婦女陰虛 春秋四季
夢遺滑精 記憶健忘 精冷精清 年久白濁 赤白帶下 男女咸宜

雙獅球 老牌含藥麥精魚肝油

爲近代合理之療肺滋補劑

本藥係選用含有多量生活素之鱉魚肝油用新鮮麥精與肺病專劑幾阿蘇及怪阿可路並數種貴重滋補藥品配合而成專治內傷咳嗽痰喘吐血各期肺病諸虛百損病後失補先天不足後天虧損等症勞心費腦之學生年齡高邁之老人服含藥麥精魚肝油定能却病延年轉弱爲強

價目 大瓶二元 每打二十元 小瓶一元二角 每打十二元

總發行所 奉天中街 普克德藥業商行

高尚禮品

贈送親友最受歡迎

特備摩登禮盒不另取費

大前門香烟

香烟中的最高峰

味の素

張媽俾每逢做湯菜時千萬不可忘掉我最喜歡的味の素啊。

善於治家的主婦一定忘不了味の素

成分最精！鮮美最强！牌子最老！

（味之素）

C—552

神皋雜俎

福昭創業紀 (150)

（儒丐 著）『廖經世畫』

第十九回
失四城阿敏被罪　鑄大砲將作留名

話說永平城中。自聞太宗入了洪山口。連破京東名邑。圍了燕京。勤王諸軍。無能奈何。自然是每日提心弔胆。加緊防守。此刻城中負責人員。有兵備道鄭國昌。知府張鳳奇。推官羅成功。以及同知魏君謨等。都是文官。武職自參將楊春以下。還有許多告職的鄉耆。也都協同助力。督飭兵民。晝夜抵備。正月初二日。太宗已把攻城器具。備辦齊楚。使二十二人用梯一架。每旗出兵千人助之。以阿山葉臣爲督戰。命令一下。大軍撲至城下。矢石交飛。砲火上下。戰了多時。明兵之守北面者。砲身自裂。炸死多人。因而城上大擾。雲梯兵。乘隙攻上。一面既得。四面繼之而上。時正夜中四鼓。阿山葉臣。令衆環立城上以待曉。並宣布敕令。凡敵兵拒戰者不得不殺。其不戰而歸順者。悉收恤。勿得妄殺。及曉。城內明兵悉竄。鄭國昌、張鳳奇、羅成功、皆仰藥死。同知魏君謨、參將楊春、革職武官焦慶延、越城逃去。戶部郎中陳此心、知縣張養初、革職太僕寺卿陳王廷、兵備道白養粹、行人司崔及第、戶部主事白蚕元、知縣白珩、遊擊楊聲遠、永平衞掌印陳清華、盧龍衞掌印王業宏、東勝掌印陳延美、革職副將孟喬芳、楊文魁、參將羅墀。都司高攀桂等。皆出降。可憐有這些文武大員。竟不如昌黎一位小小知縣左應選先生。臨時召募一些潰卒游民。把昌黎縣保守得銅墻鐵壁一般。大軍連攻四次不能下。可見軍事上的成敗利鈍。無理可說。大約心齊則力厚。決死則志堅。非有高妙戰術也。話說永平既下。因命貝勒濟爾哈朗薩哈璘。偕同巴克什達海、愛巴里等。入城安撫官民。察驗倉庫。次日城中降官集東門外山岡上。朝見御營。太宗遂率諸貝勒入城。環視街衢。仍出東門還營。官民擁道。懽呼萬歲。旣而留貝勒濟爾哈朗、薩哈璘、統兵一萬。命共鎮守永平。擢白養粹爲永平巡撫。以孟喬芳楊文魁爲副將。領本城汎兵隨行。分撥停妥。太宗遂向山海關內移營。初七日。貝勒阿巴泰、岳託、豪格等。率副將孟喬芳楊文魁、遊擊楊聲遠。及兵四百。由永平至御營聽訓。因召三人至御幄。酌以金卮。諭曰。朕不似爾明朝之君。與臣下情意隔。凡我臣僚。皆令侍坐絕。各吐衷曲。飲食同之。喬芳等奏曰。臣等在明國不但不能進見朝廷。即親近之臣亦難見也。旣又閱視降兵。見其有髮縮長辮之狀。因命入村駐居。書新兵二字。纏於臂。先是大軍克永平。明之潰卒多逃入昌黎。因命敖漢、奈曼、巴林、扎魯特諸貝勒。率蒙古兵攻之。方樹梯登城。城上火石紛下。梯毀不能克。又命大臣達爾漢、喀克篤里、固三泰等。領兵千人馳往。攻一晝夜。仍不克。太宗乃自撫寧移師。携新製梯楯至昌黎。復加修整。以備攻城之用。諭將士曰。鳥槍火砲。自遠而至。目不得見。避之誠難。至於矢石。乃目力所及。可以引避。爾等宜奮爲攻擊。於是以右翼四旗攻其南。左翼四旗攻其東。敖漢、奈曼、巴林、扎魯特攻其北。布列雲梯。將登城。不意城上滾木雷石。槍砲火束等等。一齊打下。雲梯多被摧毀燒折。煙霧濃起。火熖翻飛。休說攻城。城下連立足處皆無。只如一片盛然的火場。仰攻既不可能。只得改變方法。

誤會　（吳砥中）

—社會人情之一—

誤會是友誼間的蟊賊。它能破壞双方的感情。減退愛意。甚而更有因此絕交。多年好友變成冤家者。

誤會該是多麼要不得的事啊！

可是人與親友們處事。無論是誰。對於誤會。有時總是難免。祇要對方能以諒解。便不致出出什麼波浪了。

假如你對於某一種事情。得罪了人。這個人就要乘着機會給你和你的親友之間。造出許多謠言誹語。故意的使你們双方發生誤會。絕交。仇視。這不是很明顯的居中離間嗎？因爲在耳不聽心不煩的原則下。就許仲了這種人的奸計。把素日很好的親友們。弄出來意見了。

在我們自己。雖然是根據着『心裡無病。不怕冷黍糕』。本着坦白的態度。照往日一樣的作去。但是對方可和你生出意見來。若是遇巧碰個當兒。更能增加這個誤會的深信心了。

我無論對誰。是最熱誠的。尤其是待我有恩惠的人。我更是日夜裡感激。時刻不忘的。想着啣環 結草去報 答隆情厚意。若是待我有好處的人。和我生出誤會。我眞恨不得剖心肝。讓他看看。到底是什麼顏色。

我最怕親友們和我生誤會！

當我在被人誤會的時候。心裡該多麼不好受啊！眞是痛心得很呢！

你若想一想被人誤會時候。你心裡的難受。便知你誤會別人的時候。別人的心裡亦是不舒服呵！

最好是在將生誤會的時候。若品評你對方的素日爲人。和你們双方的關係。

破除誤會最好的方法。就是互相諒解。便不致把素日很好的親友。生出意見來了。

戲×迷×傳　(3)　(丐)

●●●許蔭棠‖他是京東東壩人。家裡開着很大的粮食店。因爲他好唱二黃。好象比什麼都有意思。結果是天天玩票。買賣也不作了。進京拜張二奎爲師。就這樣下了海。署名許處。因爲那時的風氣。凡票友下海。只書某處。不書名。如同孫處。德處。龔處。雙處都是票友下海。都美稱曰處。許處也是大身量。跟孫處差不多。而貌生得十分富麗。孫處。象是老英雄。許處却象王侯貴胄。善演王帽戲。一出台那種雍容華貴樣子。活象是一位皇帝。打金枝『景陽鐘三下響把王催』一句。眞是千古絕唱。無人能及。他眞算玩了一輩子什麼也沒掙下。子德義在武花臉中。最負盛名。金沙灘的七郎。活的一般。無第二人。

●●●德琚如‖功名富貴。可以不要。戲是不能不唱。德琚如可以當之。他是穆中堂的孫子世代簪纓。還愁沒官作嗎。無奈他天生戲迷。和金秀山諸人。合組票房。天天唱戲。那時大員子弟。是不許這樣浪漫的。到了被御史參了。被罪的人很多。他家也受了極大處分。但琚如滿不在乎。不用說功名。旗人不當了也沒什麼。他果然就下了海。最初唱青衣。因爲他的體格不適於旦角。所以才改唱小生。竟自和第一流的內行王桂官齊名。爾來四十餘年。總也沒離開戲台。後來與譚鑫培因友好關係。結爲兒女親家。入了民國又唱了好多年才死。可以說戲迷家代表人物了。(詳見拙著伶史)

映畫脚本　赤魔　裕振民著

未經著者許可　禁止製片映演

【34】

等招呼着景義說●●—溶明—

『我到協和會去！』

(景義)正睡在床上。支牙裂咀代翻身含混的答應●●—大寫—

『啊！啊！』

(仲廉)走出了店門。—溶暗—

音樂聲

協和會

新國大同廣場南。大同公園的一個西北角落。沿着大同大街的大路上。出現着很莊嚴很美觀。西洋古典式的樓房一座。這就是新興國的三千萬民衆的協和命脈的大本營。—協和會本部—全景—溶明—

(仲廉)走進了協和會向傳達投着名片說●●—全身—

『我是見本部長的』。

(傳達)對仲廉很和藹的說●●—全身—

『請您等一等。』

(傳達)去了工夫不大。又領仲廉走了進去。—全身—遠景—

本部長辦公室

本部長室內。當中放着個大公事桌。是部長辦公地。兩旁配着兩個桌子。是秘書辦公地。牆上

古墓誌銘　（鶴齡）

茲由義縣內務局長。肅菴張君振紀轉囑城內街公所某。繕送下。墓誌銘一文。據云。係去年修新鐵道之路綫時。發現相合石兩方。寬約二尺。長約二尺餘驗係古墓誌銘。即令送交街公所保存。前曾經鄭警務局長魁武。向予道及此墓誌銘。予于本年十一月。孟故教育局長喪事中。張內務局長。談及此項墓誌銘。予遂煩張局長轉求街公所某。錄一份。以登貴報。而資共覽陳公泉下有知。當亦感貴報揭載之恩。並闕者之傳觀也。孔子曰。君子疾歿世而名不稱。陳公庶無此疾矣。四。二二〇一四。子筌。識

明。故。義州城昭信校尉。百戶陳公墓誌銘。

公。諱。世隆。字裕吉。其先湖廣富德人。六世祖。禍。從軍。以武功進百戶。傳官五世祖。昇。高祖。謙曾祖。機。祖。通。以次承口。成化初。父。共。繼任管操守口。稱職正法間公代焉履歷類厥父。將臣愛重之有斬賊功。將進秩。而乃釋替。論者惜之。公。淳厚而孝友。與人無忤。家無外姻。凡接公者。敬其和粹多禮曾無間言。部屬遵服而愛之。妣。金氏。於弘治四年。十月九日。生。公。卒于嘉靖十八年。正月十七日。享年四十有七。配。郝氏。都指揮家女也。子男五。長。曰宗武。聰明忠厚。騎射超出篤志向學。不佚父師勉而勤劬。晝夜進進不已。乃於丁酉科。李東應武學舉鄉試高捷刊錄。以表顯曾祖。下及父母妻子。指日期登武會試。而我公不起。矣次。宗文。宗道。宗堯宗舜。幹蠱惟勤女二。長。適指揮口襲。劉克孝。次。幼。孫男二。女一。俱幼。以卒之次月。二十七日。葬城南半里。依先兆也。請誌於愚。愚與公父姻厚。且公幼從愚遊。能念恩義弗志。尤哀公之未終養而先逝。乃爲述其槪。而銘之銘曰。

老親在堂。幼子不弟。公胡不延。竟而先逝。洋和之德。鄉閭孚儔。祔祖之側。永奠高丘。

右宜。致仕百戶。胡深。撰。

嘉靖十八年。春。三月。二十一日。書。

按。胡深。義州衛百戶。賀欽之門人。有學行。隱居不仕。都御史李承勛撫遼東。招致。匿不肯見。嘉靖十八年。于西元爲一五九。至一九三七。現在。該墓誌銘。在地中埋過三百九十八年。義州。于嘉靖十二年。重修萬佛堂。其十月所立碑記。係義州廣寧後。屯衛儒學馬環。撰文。內叙與于該役者。有百戶陳世隆。故附錄之。碑在萬佛堂屯中。

明倫詩社來稿

吳梅邨　（一知廬主）

林下幽居大道敦。明才清聘感天恩。暮年聲韻同庾信。少小才華勝許渾。讀彼書兮敬彼德。慕其人也弔其魂。一生清癖愛山水。遺囑梅村誌墓門。

王漁洋

一代名流萬古芳。當年政治亦云良。傳來詩卷人爭誦。讀罷文章字愈香。得意清吟秋柳句。蒙恩拜受帶經堂。觀其事迹多風節。想像新城獨慕王。

沈歸愚

七十神仙入帝都。御呼名士老純儒。始終恩遇詩情重。升降源流論理殊。金闕半生蒙上賞。香山九老列前趨。美他文藝眞奇絕。不怪君王愛掌珠。

袁子才

年少登科獨占魁。錢塘毓秀美袁枚。性靈風格開詩境。灑落襟懷闢草萊。族內弟兄多俊秀。家中姊妹有奇才。滿園桃李皆嫻淑。都是先生一手栽。

注意　本社第六十二次詩題爲『綠珠』『紅拂』『關盼盼』『崔鶯鶯』七律各一首　孔學會明倫詩社啓

義州考古談（續）　（鶴齡）

▲誌公主陵

▲察哈爾王長史

據公主園寢器皿冊載。稱掌儀尉。據東華錄載。稱長史。公主寢器皿冊載。初任掌儀尉 薩蘭。薩蘭卒。子辛珠繼之。辛珠趙姓。以察哈爾王叛。赴京告變功。康熙十五年。授辛珠世襲義州城守尉。後嗣官至錦州副都統。及甘肅將軍等職。民國初。其裔名趙阿者。尚官世襲佐領。據傳說趙辛珠攻。經欽天監看出。將生擾亂分子。遣差掘其塋。至二日間。掘出草根狀物。長數丈。說者。以爲草龍。主出大爵位人。惜挖破。傳聞如是。未知果否。

▲公主下嫁。及額哲卒辦誤。

公主園寢器皿冊。盛京典制備考。俱載公主于崇德四年下嫁。核之事實。皆非是。文獻通考載。額哲于順治五年卒。亦誤矣。合併辯証。

▲公主之遺轎

公主轎。在公主陵大殿內停證。自清康熙元年壬寅。公主薨後。至二年癸卯。建園寢。即停置公主遺轎。于西元爲一六六三年。至一九三七年。現在共計二百七十四年。近據。(現退職義縣財局長敖恩溥。(滿洲廂黃旗鄂卓氏。世襲 雲騎尉。熊岳 防守禦。愛辛保之次子。阿奢納之孫。永慶之曾孫。三晉太之玄孫) 談及 該轎形 式。係黃圍子。四角垂有黃絲繩穗。伊當民國時代。充義縣二區區長。駐廟兒溝。嘗親往視之。故知之詳。而轉以相告。又云。公主陵大殿內。有懸鼓一。夜嘗自鳴。時有所聞。至每逢祭日。大殿內。所有供食品。經晝及夜不少毫分。祭畢。

九星日鑑

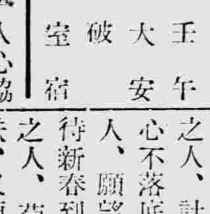

十二月二十一日　舊十一月十九日

火曜　壬午　大安　破　室宿

▲一白之人、謀畫人心協同、和力勉勵家業、輒吉、庚壬丑吉▲二黑之人、心情秘而不宜、個人苦悶日、借貸事項告整調、丙申癸吉▲三碧之人、僅飾外觀、愈增愁苦、宜率直處事可也、巽辛丑吉▲四綠之人、此日陽氣漸萌、諸事徐徐進取吉、辰巳辛吉▲五黃之人、計畫雖無遺漏、然此日心不落底、丙丁申吉▲六白之人、願望成就、一切均佳、惟待新春到來、乙坤癸吉▲七赤之人、苟擬貫徹我意、必有蹶跌、又須注意疾病、丁乾癸吉▲八白之人、果斷決行、雖無不可、但有陷於安舉之虞、丙丁亥吉▲九紫之人、內部若有唱不服之說者、合議一致、則吉、乙辰艮吉、

象棋精選　決賽

第二局 (23)

白桂山△(紅先)
胡震洲▲(藍)　局和

▲車三進三、將軍△砲六退二、▲車三退三、△車六平八、意在退車騰炮、▲將六平五、△車八退七、▲將五平四、『按此着、若車三平四阻炮、確係正和、如敵炮六平七、則將五平四、鐵門拴叫死、敵必復炮將軍、而將又四平五、若敵車前進、已車四平三、仍復前數、今將五平四此着、則令敵炮四進二、以致媾和時間、又煞費苦心矣』、

無線電

十二月二十一日(星期二)　廣播放送節目新京放送局

前七、五〇　國歌唱片
八、二〇　初等日本語講座
九、四五　建國體操
一〇、〇〇　家庭講話（奉天）家庭改善(二)臧殿卿
一一、五九、時報
後一、二〇　新聞
一、三五　京韻大鼓(奉天)　華容道　春明　外二名
五、〇〇　新聞
五、二〇　英語新聞
五、三〇　兒童時間（哈爾濱）
五、五五　中等日本語講座
七、三〇　講演(奉天)　康德四年度司法界之回顧及法權撤廢　奉天高等法院長　斐學謙
七、五〇　舊劇(奉天)　寶蓮燈　放送局國劇研究部
八、四五　時事解說　楊萍
九、〇〇　新聞

明治加糖奶粉

以此替代母乳最爲適當

用法簡便　價格低廉

大連・奉天・新京　哈爾濱・天津　明治糖果公司

一角・五分

一粒三百米

【固力果】含有營養素八種之多、所以給你兒女們的糖果、要以牠爲最合適！

▲【奉天鐵西威勝街固力果株式會社】▲

虎骨花蛇藥酒

滿洲名產

我滿洲國地近寒帶朔風凛冽故邦人患風寒症者獨多本藥店揀選名貴藥料精製本酒專治腰腿疼痛四肢麻木肝胃氣痛小腸疝痛口眼歪斜半身不遂及婦女經帶等症大瓶三元小瓶一元八角函購郵費讓免

頭痛藥　專治偏正頭痛各神經痛及暈眩更能消除頭片濃者僅內之每袋三角每打三元函購每次郵費一角

電話四二八七〇號

虎骨熊油膏　專治腰胯四肢疼痛胃腹寒積寒塊腎寒宮冷經痛帶下等症每張一元小張大角函購每次另加郵費一角

奉天大南關　老福順堂　西大什字街

（就職之捷徑）

第廿七回新學期生　招募學生

邇來新興滿洲帝國、益見進展、隨之、簿記知識之必要、愈益切實故不通簿記者、處世就職、決無成功之望、本校乃滿洲國資格最老之簿記會計學專門學校也、畢業學生、已逾四百人、現咸就職於銀行公司商店、有志者幸勿失此良機！

一、招收額數　八十名
一、開學日期　一月十日
一、卒業期限　本科六個月速成科三個月
一、教授科目　一、簿記學原理　一、商業簿記　一、會社簿記　一、銀行簿記　一、工業簿記　一、官廳簿記　一、鐵道簿記　一、商事要項　一、商法

遠道學生設有宿舍日語免費教授、擔任教師、均係專門學者、有自信的日滿語、從事教授指導懇切教授盡責畢業後並介紹職業備有簡章函索附郵票貳分即寄

奉天商埠地大西邊門外南二經路

滿洲高等簿記學校

新到大批冰刀、定製各式冰鞋、歡迎各界惠顧、

奉天鼓樓北

天德信商店

電話（4）二〇〇一號（4）二〇〇四號　（4）二〇〇二號（4）二五一三號(倉庫門)　（4）二〇〇三號（2）二一七三號(西號用)

兒童

寄失戀者
（玲玲）

朋友！醒醒。
戀愛好比○一朵美麗而香
艷的薔薇花……
……
到現在。
花兒謝了。
香兒散了。
人兒丟掉了。
情的一切一切……
都化爲烏有了。
只剩得。
孤獨飄泊。
無處歸宿。
的你。
而失戀了。
看安琪兒拿着箭。而不停
你了。
因爲你亦是失戀的了。
失戀者啊！
戀愛是一切的悲慘。
悲慘是一切的戀愛。
以後。
不以情而誘於心。
不以愛爲本能。
貧富是有移。
戀愛是有變。
朋友！我告訴你。
你不要自殺。
你亦不要。關於自殺行動
的一切事。
你失敗不必悲哀。
你失戀不必喪心。
你要逃出這戀愛的法網。
你就得到了眞正的人生。
一九三○七○十○四

十字街口
西豐管興仁

呀！
秋之神過去了！
冬之神○亦降人間矣！
黑雲滿佈○
北風呼呼的刮着！
呀！
一會兒！
大雪紛紛的掉下來了！
△ △ △
街上的馬車叮噹的響着○
可努的馬車夫拿着了鞭子！
『我○我○于○于』的喊着！
那可憐的馬自已跑着！
身上的汗珠滴溜的往下掉！
△ △ △
一個洋車夫拉着一個客人！
萬馬奔馳的跑着！
可恨的坐客還喊着！
『快○快○快呀』！
洋車夫身上如蒸籠一般！
天上的大雪還不住的往下掉
電燈來了○
夜深了！
工場的人也都散工了！
一個個笑嘻嘻的往回走！
一會日兒！
人聲也沒有了！
孤獨的我也散自回家了！
一九三七○十一○廿一日 燈下草

雪禱
（劉要之）

堆堆莫大之白疙疸○
片片汪洋着之銀河帶○
在一個寂寞之雪日表現○
△ △ △
街上是無足跡之影子了
少許人爲經濟上掙扎而徘徊
『雜貨面的大餅子』的聲音很
悽慘的顯露
身上着之籃衫淋漓的雜質滿
身竟是了○
孩子哭○老婆叫○不出來○
幾要揭不開鍋
△ △ △
啊！快行善罷救那金錢中之
小販○
不久—他們手脚凍臉破呀○
況市內之病院充滿着之手術
料療養費○
無有仁善之人們來的救濟他
們○
啊！他們是更困難了
△ △ △
農家上說你是一個農耕人○
何在嚴冬之際刷刷之勤苦呢
山河○房屋○生物被你埋沈
潛伏着哪○
△ △ △
雪呀怎還一個勁紛紛的落呢
你莫非爲着人做對嗎○
太使人難爲情了○

彬
權句（顏森）

彬你前幾年見着我
總是羞答答的
我倆雖然勉强見了贈
可是你總是遠遠地躲着
有時說上一句話
你不是弄着衣襟
便是紅着臉垂着頭
～～～
彬你現在敢和我握手！
敢在我面前唱梅娘曲
敢說敢笑
顯出來沒有半點不自由
也不是你襲破了舊禮教？
也不是你和我認識日久！
三七、十一、廿脫稿致室

叫賣
新京小友心明廬主

長日寂寂使我熟習了通過窗外的各種叫賣聲○

清晨○我慣常的被那位賣饅頭的老人的叫聲所驚醒○雖然他的聲音是那樣的底搥○但總是在他第二聲還未喊出之前○我揉開了惺忪的眼○

那時街上還充滿着寂靜○活躍着只有陽光與晨風○間或有一兩輛馬車掩着閑散的步子他—我熟習的只是兩個背影○一身藍布衫褲背上攤着龐大的蒙着油布的箱子左手提着箱架身子向前伺僂着○迂緩的步伐與低沉的聲調相吻合○在晨光中那一幅生動的畫面○每當那『呵：饅頭：』的餘音在我耳際消失的時候○我便不自主的合起手來○『祝福你的！辛勤的老人！』

老人去後不久○街上展開了喧鬧的序幕○這時最多是賣菜的○然而聲音卻都是陌生的○直到七時左右○每天都到我們前來賣的菜的便來了○他推着一輛車子○車上羅列着各種的蔬菜○他○黝黑的臉上露出中年小販態度的笑容○先停住了車子○隨着那清朗的聲音便跳蕩在空氣裡○『野菜……』接着又翻譯似的『誰要青菜…』的喊了出來○他是賣菜中最幸運的一個○我們這一帶的人○都吃他的菜○跟着他的喊聲○車旁便陸續擁集了人○他總是一手抹着額上的汗○用生硬的日語和略帶點江北口音的滿語○招呼着客人○在樓上○隔窗望去○友邦主婦艷麗的大袖飄浮在西江柿和黃瓜的上面一種說不出的和諧之感常攫住了我○瞧着那健康的人的褐色的手臂○聽着笑語盈然○我總是無端的美慕他那置身萬綠叢中的生活○

街中的叫賣聲音便雜亂了聲調高底都有○在汽車的吼叫與汽笛的嘈雜中很難聽得出都是些賣什麼的○只覺得一些短的音波在空中振蕩而已○

午後街中稍清靜○叫賣的聲音也少了○一過四點○我最喜歡聽的賣水菓的聲音便響起來了○他的聲音非常的清朗○而且招呼得抑揚入耳○

待月上簾櫳○街上歸於寂靜○賣東西的便絕跡了到我們要睡○才有一個賣鹹花生的逼來○他的聲音很低而且『鹹花生』三字叫得一樣平○聽着那沉重的聲音○會不自覺的感到生之重壓和朦朧的倦意○那時候弟總和我說『哥！睡吧！賣花生的都來了』○

閒暇中○數着日子○窗外不同的叫賣聲引起不同的情緒心不時爲慚愧所纒繞○『給你祝福吧！生活線上的人們！』

書於新京

冬夜讀書記
（范文海）

光陰易過○駟馬難追○不轉瞬之間○而秋去冬來矣○學問未長○馬齒徒增○因念冬爲一歲之餘○夜爲一日之餘○若於此時不學○更待何時乎○於是每晚必讀至深夜○

某夜正把卷咿唔間○窗外朔風怒號○寒氣逼人○徧體起慄添衣一襲○仍伏案讀○案上燈光○時明時暗○思易以煤燈○既而思日○古人家貧力學○有映雪而讀者○有鑿壁引光者○今我幸有一燈○勝於古人多矣○遂挑燈繼讀前業○

至二鼓體極寒○倦而思寐○乃起而徘徊窗外○霜花滿地○明河在天○有梅一株○挺然獨秀○余因之有感曰○梅植物也○尚能戰勝寒氣○而不爲稍降○吾輩可畏寒○而輟讀耶○乃復自振作精神○朗讀古文數篇○神精奮興之餘○覺體溫頓增○外界寒氣較前已減數分矣○如是者又讀數時○次日記之以自勵焉○

解答
（十二月七日）

燈形之拼法如上。茲將抽籤中獎之三人姓名錄下（一）徐峻嵐（濛江縣龍泉鎭警察署）（二）陳玉麟（輯安縣步兵第一團部）（三）趙興洲（奉天小東關利勝興）獎品即日付郵○餘答對者登錄芳名如下○

王琴玉○孫伯李○李國△○李賽階○林玉書○李化南○唐志一○曲世卿○郭友松○申錦富○潘桂媛○段淑媛○譚同修○曲德有○張潤生○趙錫學○單雲興○王秉衡○毛桂芳○

說閱報之益
寧城縣平泉天主堂私立啓明兩級小學校高一年級生（劉世芬）

夫報紙者○爲言論之機關○凡政府之措置○外交之勝負○商業之情形○社會之風化○以及官吏之賢否○公衆之利益○事無鉅細○靡不畢載○如人民多閱報○則可提高文化○增進民智○苟不閱報○則人民之智識將鄙塞○國家之文化將落伍○不知國家大事○各地新聞○其害之大○不可以道里計之○閱報之關係如此○吾人可不閱報乎○古語云○不出庭戶○而知天下事○閱報之謂也○

致學友勸注意習字函
（寧城縣平泉私立啓明兩級小學校高一年生 李海東）

某某學兄惠鑒○敬啓者○自握別以來○駒光荏苒○不覺已數月矣○每企停雲○渴想殊深回思前在學校之時○一同講習一同遊玩○而覺受益非淺○今兄去而之他○弟孤陋寡聞極矣○某君來云○兄於習字一門恒數月不一動筆○弟以爲字體優秀○能壯學者之美觀○今兄於習字太不講求○則雖學問無窮○而字跡劣敗○亦爲一大憾事○故此不揣冒昧○祈於寫字一途○勉力爲之○是盼○別無可叙○專此佈臆○即請
硯安○
某某同學謹啓

洪參紛俠圖
第一回 【張青山】
……五十六……
除邪教三俠士共設伏魔會
發忠憤二高人失機陷空島

差不多都是領他們的東家○這把式場子熱鬧的大多數是本城之人市井之輩○那有不逢迎財主的呢○說話的那個人是開飯館子的○也領的是西門德他家的本錢○所以才說這番話○捧場的衆人倆着飯館掌櫃的○借架溜逢財主○起着鬨○隨聲附和○這個說好○那個就往裡扔錢○見尹士興一攔○衆人全是一怔○尹士興抱拳帶笑說○衆位這一番美意意太領情啦○等我向我家東翁去商議好了○明日再請西門公子當場現藝○諸位再捧場○免得小可落包涵○好事的人一齊說道○帮場子是露臉的事○老東家知道了不但你老落不了包涵○而且還得高興○尹士興尚未答言○西門德接口說道○老師何必如此固執○這麼點小事○我爹爹決不會惱意的○衆人拍手道○公子爺都允許啦○尹老師你就別攔阻啦○尹士興無法○只得站在場子當中○向四面行禮○口尊諸位子弟老師○小可不過練了幾天莊家把式○頂着武聖人的牌號○求碗衣食而已○在西門府上充當過幾天教師○問眞理是朦事大吉○人家公子爺口口聲聲叫老師○我們可不敢當○焉敢拿人家當徒弟呢○叫聲師弟○自問全有點過份因爲我們是人家拿錢僱的○此從人差不多○並且應的是教武術○混了二三年○教我朦我都沒得朦啦○因此辭館○拾起舊鍋粥來○依然是賣藝爲生○今日是舊地重遊○巧遇西門公子○仰仗諸公帮襯○衆西門公子肯爲當場現藝○全都是成全我一個人○多得幾文資財○以便吃幾頓飽飯○最要緊的得求子弟老師傅們格外原諒○皆因西門公子十八歲學武○筋骨已硬○腰裡腿裡工夫○當然欠佳○再者說未出學門的書生○對於世路人情不懂得的多○外場言談○更是不會○夜叉行的規矩○簡直的說吧一竅不通○論到拳脚的招數○尤其高明不了○所以然○我先行個禮○說着又向四面作了個羅圈揖○很懇切的說道○勿論有什麼不到之處○咱們是話到禮到○諸公原諒吧○傍邊西門德聽他教師道及這一片托付的言詞○好生不悅○心說有錢的大爺帮個場子不過是耗財買臉○我又不是江湖上賣藝的○那一個敢挑眼豈不是多說嗎○他那裏曉得武學這一門不比文學○衆口之下○眞要是錯走了招數○就許有人發倒好○一個不能忍○當場就許出人命○還不定引起多大事非來○所以尹士興推托○不打算叫他帮場子○就是怕惹事非○准知道他能耐不成○又兼他性子驕傲○這才委曲婉轉○用話墊墊○心中明白本處的人○決沒有多事的○所怕者○遇着外來的○學好了藝人藝業○創蕩江湖○路經此處○觀看熱鬧○好討厭的一定要發倒好○他還是准不答應○非擠出事來不可○怕鬧是非○才加這份小心○西門德不懂世務○反倒不是心思了向前接口說道○師付你老躲開吧○尹士興閃在一傍○手拄花槍○喝喊道○請子弟教師下場子吧○西門德站在場子當中○抱拳說道○衆位老鄉親○全都認識我○我也不便多說啦○可是有一樣○練的好諸位賞個好○練的不好諸位自管賞個倒好○要是叫倒好的時候○可不能白叫○那位叫倒好得請下來○與我比較比較○勝得過我拜他爲師○要是輸給我○當場我收他作個徒孫○叫完倒好偷着跑了○或是隱藏着不敢出頭○那可是我的八輩賢孫○話說完啦○諸位我要練啦○請諸位上眼吧○回過頭來向尹士興行禮○口尊老師你老給瞧着點吧○遂又抱拳向四面看熱鬧的人○略一客氣說讓過啦○諸位○說罷拉開拳脚架式○走了一趟羅漢拳○雖不算很好○也就說不錯吧○收住了拳脚架式○站立當場倒是氣不長出○面不更色○衆人齊聲喝彩○掌聲如雷○份份的往場子裏扔錢○好似下錢雨一般○西門德正在洋洋得意○猛聽得東南角上○有人叫好○聲音拉的很長○透着輕薄已極○聲音止住之後○接着喝喊說道○我叫的是倒好哇這一句話不要緊○合場子人皆往東南角上觀看○錢也顧不的扔啦○西門德早就看見叫好說話的人啦○見那人正在中年○穿藍掛錦○神氣不足○手提一個小包袱○笑孜孜的衝着場子裡賣弄張狂○西門德喝道○叫倒好的請過來吧○那人來至當場○把手中的包袱扔於就地○獰笑道○有話你說吧○西門德氣得面色發青○手指來人說道○我那一招錯了竟敢叫倒好○當場你要說個明白○若不然可不成○那人嘿嘿的冷笑說道○這不成麽○某家閑遊天下○踏遍四方○似乎你練的這種工夫○就敢在衆目之下顯露○給天下練什麼希罕的事可都見過○就是沒有見不成是個什麼樣兒○的人丟盡了臉面○太不知羞恥○腆着臉還問我那一招錯呢告訴你吧○頭至尾一招也沒練對呀○我叫倒好是理之當然○你要是不服氣○把你那不成爲屜施展給我看一看○未容西門德發言○尹士興來至近前說道○這位朋友○閣下要想美不美江中水○親不親一家人○賜一腿打一拳○就得算武聖人門下○時才小可已然交代清楚○這又不是擂台○

緊急鄭重聲明

敝人吳永海家於本月十四日下午六時來客人（曾隱其名）我家只僱工伊今去找我回家我未即回該客人自去迨至夜間八點半鐘忽聞院中有沉重聲音我急出查看見有由東牆外拋進來我家存櫃內提物一包當時檢查其中物品不詳失去數目僅該客人借我錢的字據已丟並我名圖章與實德齋字號圖章均現有動用之形與事關至急只得先行聲明如有用此圖章造何借據概作無效至後查明失去其他等項再行聲明

吳永海啓

寄存証聲明作廢

敝人於康德二年七月五日以坐落奉天市大西門外電車道路西建築物一所（奉天市公署執照第一二五四號一紙曾向奉天商工銀行抵借國幣一千九百圓正當經該行發給第二九三號抵押品寄存証一紙因不愼遺失除向該行聲明掛號具保將押品領出外所有上項寄存証今後無論落在何人之手概作無效特此聲明

任蘭亭

戶管遺失啓事

遐啓者敝人有郭高氏領名下則冊地六畝坐落瀋北七區阜太村上小屯子民國十七年領得奉字四七八三七號戶管乙紙現已遺失除遐向瀋陽縣呈請補照外合行登報聲明作廢此啓

郭高雅貞啓

失照聲明作廢

敝人有大照七張大同元年刀匪作亂將照丟失乃張明舉領名九五畝四分又七○六分又二百畝張樹春領名十畝又一五畝又十畝張明儒領名二五畝嗣後無論落於何人之手概作無效

海龍縣野猪河村民 張明亮啓

尋兄廣告

慶龕胞兄自你由哈出走父患咽喉病甚重母因思兒身染重病飲食不進嫂終日飲泣弟亦因此廢學兒烟館官方接收無人辦理至兄拉饑荒無論多少歸家後弟誓負責償還千萬放心爲兄一人使全家不安兄於心何忍望兄念父母之恩手足之情見報速速回家

海城四區大感王寨 弟賈慶成 妻儒林仝啓

恭頌第一特別搜查班德政

奉天警務廳第一特別搜查班班長西川氏率同班員後藤警尉屬官姜競華警尉許子祥警尉補奧村等於十月間奉命來減辦理肅正工作搜查不良份子燭理透澈裁斷明決是以皂白當前立辨舉凡作奸爲非之徒盡皆伏法廉得稍涉冤抑之人立即省釋結果正法者確屬匪類被屈者並無一人明鑒萬里直同犀燭日昨事畢返省我地方人民欽佩仁明無以鳴感特登報端用彰令聞云

本溪縣臧敞村公會 道德會 仝啓

招募出勤員

一年齡二十五歲以上三十歲以下
一能乘自轉車並能辦理事務者爲合格
一須有市內商號保証二名
一携帶親筆履歷書一份
一至急採用

奉天市小南門裡 奉天畜內商組合事務所啓

延壽縣招墾地整備委員會佈告
第元號 關於買收地區公佈限期繳照之件

爲佈告事查本縣自建國以來諸般事業着着進展管內治安日漸確立惟民智頑固不知開發致使利棄於地殊爲可惜近來政府基於日滿不可分離關係係圖治安確立急於扶助起見樹立移民計劃是以本署依據國府政策成立招墾地整備委員會按照省方撰定本縣移民區域以合理辦法施行買收如此辦法治安庶可確立產業將易開發其決定之辦法列左合行佈告週知凡屬買收區域內者務遵左開各項限一個月期內將所有地照及關係書類送交招墾委員會（即縣公署）以便按地發給應得之地價如在期內無故玩忽不將地照提出即按地主不在辦法應將得之地價由本署暫爲保管案關人民權利咸宜從速尊照辦理萬勿徘徊觀望自行貽誤切切此佈

左記

一、買收土地區域
（1）第五區 平陽川亮子河驛馬河北部（鮮人水田在內）牛尾崗大遂河小遂河長興崗十里長亭（但原住民不遷移）
（2）第六區 大山頭太平山東南部石頭河子南部天茂頂子
（3）第三區 石家屯以南（金沙河全部）（黃玉河）（一區）（魯
（4）第四區 太平川朝陽山川北部
大屯以南）

二、地照提出期間 自康德四年十一月廿日至康德四年十二月十五日止

三、收繳契照機關 在買收區內各地主務將所有地照及關係書類在限期內送交延壽縣招墾整備委員會先行發給收據遲至一個月以內發給地價

四、逾期繳照處分 在買收區內之地主不論居住縣內縣外故意遲延不交地照者決定按照地主不在辦法處理之

五、地照丟失或抵押 如有地照丟失或地照抵押於他人者應親自來縣聲明以資核辦萬勿坐棄權利

康德四年十一月廿五日
延壽縣縣長
兼延壽縣招墾整備委員會委員長 邵□巘

天津庸報 招募全滿各省縣分社

待遇優厚 備有詳章 手續簡捷 函索即寄

奉天大西邊門外大街 天津庸報滿洲總支社啓

英語教授

由西人加斯達氏擔任功課
日班：自上午八時至下午二時之間
夜班：自下午五時至晚九時之間
外有打字一科

奉天日站浪速通淀町北頭十一番

吉房招租

坐落奉天市大北邊門外中央馬路路北門牌九號樓房瓦房共五十四間廉價出租或開糧棧或設工廠或學校最相宜有欲租用請至大南關藥王廟南不通行胡同四號姜宅面議

樓房招租

本樓房坐落奉天市商埠地三經路東六緯路路北門片十五號二層大小計拾貳個屋半面帶地下室暖汽浴室廚房便所電燈電鈴俱全沿街西側市房數間併租分租均可有願租者請到本房接洽

招考公司技師啓事

一、要求技術挂線機並製本知識及經驗者
二、資格
A、不分日滿人 年齡二十歲以上男子
B、思想堅固身體强健者
C、無阿片嗜好者
D、具有市內相當商保者
三、薪金、面議決定
四、志願心得本月二十午前十時持履歷書到場

鐵嶺監獄

賓縣公署佈告
內行字一一七號
關於移民用地買收之件

爲佈告事照得我國政府基於滿日兩國一體不可分及民族協和共存共榮起見商豪友邦日本帝國擇擇優秀堅實之農民移殖我國以期產業開發及促樂土早日實現我賓縣二區六區七區八區山嶽地帶之一部因自建國以來治安永未確立致於去歲經縣劃爲無住地帶若永遠放棄於縣經濟方面治安方面都受影響故於十一月十五日成立招墾地整備委員會撰定左列區域爲日本人移民區域用合理之方法收買之凡在收買區域內之業主迅速照左開各節辦理並依限繳照倘藉故推延至期不交者即照地主不在段之辦法將其土地沒收由縣經營合亟佈告周知切勿觀望自誤

左記一、買收區域二區
（一）由鐵道南部西三道街到大石頭河子東西道路爲界以南之地域但西三道街大石頭河子除外
（二）沿鐵道線以北十里至和三區七區境界中間地域但七里半『及半截河子』包含在內八里川迷魂陣烏拉草甸子松峯山王淸宮板棚子河川至鐵路線中間之地域除外
七區 由吊水湖嶺經過李家店東嶺到香爐拉子尹家嚮東嶺對家店警防所更拖至腰營楊木橋子等處以南到縣境地域但對家店腰營王大院包含在內李家店尹家嚮在外
八區 由楊木橋子到鹿圈口子財神廟北狐閘子馬家崗程家店北糟子溝更由糟子溝以直往北到與六區爲界處向東至縣境爲止以南到縣境中間之地域但以上所列各部在外
二、收繳契照期限 自康德四年十一月廿五日至康德四年十二月廿五日
在買收地域內地主務將所有地照及關係書類於限期內送交該管保事務所但地照及關係書類丟失或因其他特殊理由不能提出者得於限期內報告其理由
三、買收事務辦理個所
1賓縣公署內2平山保事務所3全存保事務所4元寶河保事務所5財神廟保事務所6寧遠保事務所
四、收買手續地照交與保事務所先行發給執據彙總造冊連同契照一併送交本縣招墾整備委員會驗收發給收據至遲於康德五年一月末日以前發給地價領收地價時須携帶執據

康德四年十一月二十五日
濱江省賓縣縣長
兼賓縣招墾地整備委員會委員長 傅廣義

軍醫候補生招募

宗旨 爲造就軍醫人材
將來 畢業同時充滿洲國軍醫
年齡 十九歲以上貳拾貳歲以下者
資格 高級中學畢業者（但於康德五年三月畢業者與有同等以上之學力者亦有受驗之資格）
年限 四箇年
定額 參拾名
待遇 一切官費
報告手續 有以上資格者可直接治安部醫務課領取願書等一切文件於下記報名日期內完成手續爲要（或至各軍管區司令部軍醫處領取志願書類亦可）
報名日期 十一月一日起至康德五年二月十日
報名地點 治安部醫務課
考試課目 國文、數學、日文、地理、物理、化學、口試（日語）歷史、
身體檢查 依陸海軍身體檢查規則施行之
考試及身體檢查地點 新京治安部、第一軍管區司令部、第二軍管區司令部、第四軍管區司令部
考試日期 康德五年二月二十二日、二十三日、二十四日

治安部大臣 于芷山

洪武劍俠圖

張青山著評話小說
洪武劍俠圖
＝第一集出版＝
已讀盛京時報者 當以先覩爲快
未讀盛京時報者 尤其不可不看
每冊定價八角 特價七角
代售處奉天城內鼓樓北 章福記書局

新興商業公司

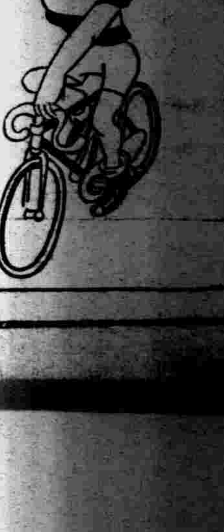

自行車
推信車
各種零件
批發零售
堅固價廉
新興商業公司
本店 奉天三經路永和里一號
電話二・四三七八
營業部 城內鼓樓西路南

潤記專門帽店

本店備齊
細長絨禮帽
流行細毡帽
冬季 水獺皮 水獺皮張 各種皮帽
批發零售 價碼從廉
奉天城內中街路南 潤記專門帽店

戒烟 天然清補丸

（一）君願不受絲毫痛苦見烟自厭乎
（二）君願吸烟隨時可以拋棄而不上癮乎
（三）君願神暢飲食加增大便暢利而無烟容
請服

此藥本爲清補品兼有解除癮癖之特效已經內部化驗証明無毒質性和平保君服藥後烟積由大小便慢慢瀉下面烟癮自能按日減小無絲毫痛苦不誤工作而癮已除如藥無效原盒退款定價每盒一元二角半打六元六角一打十二元日金滿票通用如直接來津函購者免收郵費

新京四馬路泰和藥房 江省南大街新新藥房 吉林省河南街同義成 大連富久町延生堂

總批發處天津黃緯路閻氏製藥所

奉天日語研究會

奉天大北關財神廟胡同
奉天日語研究會
電話四—三八六九番

新班開始 一月五日起
初等科○中等科○高等科 △各科隨時插班

數學補習班開始 一月五日起
算術科・代數科・幾何科・
●講師趙樂天先生

寄宿舍在院內 膳費學生自辦一個月約四圓

（各有備章函索可也）

新京特刊

韓雲階

第二八五號
盛京時報新京支社
新京南嶺東六馬路
電話二·三〇四七

啓廸顓愚

御賜匾額旌表

王老善人哀榮

三七之辰舉行祭典

靈櫬將運朝陽安葬

滿洲帝國道德總會德育部長王善人鳳儀公、於十一月二十五日逝世、公生前天賦道根、手創道德會、不數年分會遍全國各地、信奉者上至偉人士宦淑女、下至販夫走卒婦孺、奚止百萬、自噩耗傳出後、全國朝野名流、鄉農士紳、沐其德化、欽其道範者、咸表深甚之哀悼、而連日新京總會、接到之輓聯弔電、有如雪片飛來、足見老善人之道隆望重、爲一般人之矜式焉、茲該會以十二月十五日爲老善人三七之辰、袁尚書府大臣及張侍從武官長以次顯官、以及各省道德總分會代表等、籌議祭奠式典、以老善人有造成社會和樂家庭、促進東亞王道樂土之德、爰由張侍從武官長上奏皇帝陛下、宸衷頒表悼情、乃於十二月六日、御賜老善人匾額一方、以旌其德、文曰〃啓廸顓愚〃以示崇褒之意、全會之員莫不感激欣忭、現定於十四、十五、十六三日間、在新京總會候奠、並定於十七將靈櫬運返朝陽縣原籍安葬、屆時當有一番盛況、各界之送殯者定當不少云

大陸科學院新屋落成

定期遷移

滿洲國立大陸科學院、前者最以六十萬元之經費、在市內大同大街之南端、建築豪華之院址一所、現在業經竣工、內部一切陳設俱已佈妥協、該院定於本月十六日、決定移轉新廳舍、從事一般近代科學之研究云、

歲末特別警戒

警廳大張警網

近者新年在邇、非特各政府機關、正在結束時期、而各商號及市民、亦多半在此最後之半個月間、清理其一年之債權以故每屆年末、輒經濟緊廹之時期、新京首都警察廳以當此緊要時節、對於市內治安、極應特別注意、以免不肖之徒、乘隙而逞、且法權市經撤廢、附屬地警政業已歸廳轄管、對於新接收地址之治安維持、尤宜特別注意、故於近日以來、對於市內、嚴佈警網、以期努力維持各地方治安、以期有備無虞云、

同情週間

要望捐助

以救無告市民

新京特別市社會事業聯合會與新京特別市、協和會、及首都警察廳等機關、以時當嚴冬、且年關在邇、市內一般貧民、在饑寒之下、嗷嗷待哺、無以渡過新年者、實屬大有人在若任其顚沛流離、而不予以救濟、未免可憐、茲爲救濟此項市內貧民起見、特定於十八日起、至二十三日止、發起年末同情週間、向市內各保甲所聯絡、使向一般住戶、勸募同情金、或同情袋、並向市內各大商號及各銀行會社、與一般慈善機關、開始募集、且於熱鬧場所、配置同情箱五十個、以期慈善家之自由捐贈、決定在此週間以內、募集同情袋十萬個、以資分配一般寒苦市民云、

交通汽車

通勤減價

新京交通公司、以時當嚴冬往來街頭之汽車、逐次皆有人滿之患、故便於市民之乘用起見、近且添置新車十餘輛、以資交通之便利、惟該交通汽車每日清晨向有通勤汽車之通行蓋爲便利一般公務人員之赴各機關而設也、但此種通勤汽車、往往僅片段乘客擁擠、而開回時則乘客寥寥、茲爲便於一般市民之利用、且使各機關公務人員節減經濟起見、在每日清晨通勤間、無論任何路線、一律均行減價、全線乘用均訂價票價爲五分、此種辦法、業經該公司決定、已將計劃呈請市政府當局、正在審核中、預料將於本月十六日實施、故一般通勤公務人員、聞此莫不均現喜色云、

四千餘元橫領犯

來京二日即落網

警察刑事破案迅速

本市首都警察廳司法科、於本月九日、接到哈爾濱警察通緝電云、道外純化街聚興永面粉莊櫃夥、宋子翔、現年二十歲、於八日拐去現欵四千六百六十元潛逃等情、並附該犯相片等請求協緝、該科據情、當即飭令各署並全體刑事施行檢舉、以期破獲、旋有該廳司法刑事王仲元、張竑爲、王鳳藻等三人、於十日午後八時許、施行警戒年末時間、行抵新市場當赴大興旅社、實施臨檢、及至該社、恰於四號房間內發現宋姓旅客、但外出未歸、乃經該刑事等檢查店薄、正由哈埠而來、乃協同店主、檢查室內該宋某携帶物品、結果在提包內發現現欵二百元、因以其嫌疑更大、該刑事等立即電告司法科、由岩田班長赴現場檢查、靜候宋某回店、未幾宋某果回、當即加以盤結、言語支離、未及嚴訊、眞相完全吐露、供認橫領柜欵不偉、除已耗去四百餘元外、所餘之數完全現出、該刑事等、手腕之敏捷、破案之神、殊爲一般人所欽佩、故該廳當局、頗加獎勵云、

派警見學

分赴各地

首都警察廳爲期滿人警察官吏素質向上、並擴充眼界起見、特選拔委任待遇以上之優秀警官四十名、分爲甲乙二班、分赴朝鮮及奉天、撫順旅順大連等處、視察各地警政及一切設施、甲班赴朝鮮京城等處、已於十二日起程、乙班赴奉連等處、定於十七日起行、預定在各處視察六日、即行遄返新京、各警察官吏、均雀而去云、

明年入滿苦力

決許可四十萬

開發產業五年計劃

滿洲國行將實施之產業五年計劃、預料明年全滿勞働者之需要、必將增加、且伴隨華北之明朗化、日滿華之眞正提携亦逐漸實現、將來來滿之華北勞働界、明春必有絡繹不絕之勢、對此滿洲國勞働統制委員會、特於日昨在關東軍司令部會議室、討論明年對入滿之華北勞働者統制之件、因該項勞働者自大同二年以降、逐年現呈漸減之勢、明年實施之滿洲產業五年計劃、約需要勞働者四十萬人、以是明年入滿者將驟然增加、以爲開產業之先鋒云、

假充刑事行兇

暴毆無辜良民

于振聲兇橫太甚

于振聲者、無賴子也、現在本市交通公司、充當運轉手、稍嫻日語、當借欺侮市民、前者曾被日警署某刑事在頭道溝教訓一次、而終不改其劣性、昨于某又同警廳之汽車運轉夫二名、爲充刑事、在東六道路東記零賣所門前、洋洋得意、意欲赴該零賣所吸烟、甫入門適有某夫妻二人、因尋戚友不遇、由東記出門、正在徘徊之際、于某見之、竟上前共男者扭住、大事搜查盤詰、某見于某之服裝本係交通公司之職、稍與理論、即被于某暴打、某妻見其夫被毆、當即分辯云吾二人到此找人、旣無犯法、又無不良行爲、于汝等何事、于某聞之大怒曰、爾尚不服耶、吾可自由毆打、言畢于等三人即將某婦夫扭入東記之樓下、將某夫妻兇毆一頓、某夫妻見其如此兇橫、且有其他之開車者二人助紂爲虐、于某且口作日語、並自稱刑事、祇得認吃眼前之虧、哀求饒命、連道瞎眼猶幸東記看燈者代爲綏頰、始釋之而去、旁觀者莫不代抱不平、大罵于等之狐假虎威云、

詐欺小女

竊人物品

張子榮者、年三十二歲、營口人、曾在某機關充差、現住本市二道溝、共妻劉氏、性極刁猾、生有一女、現年九歲、劉氏常教其偷竊人家物品、或令其誑騙小兒物品、無所不爲、以故與之同院相居者、莫不恨之、前者張某曾住市內西六馬路、與伊鄰院而居葛某者、共妻某氏、亦有養女一、現年十三歲、因小兒在街頭玩耍、與張某之女時在一處嘶鬧、日前張女至葛家、適值葛妻外出僅其女在家守戶、張妻至其家尋找其女、見葛室中陳設甚豐、乃頓起竊意、給予葛女國幣二角、令其出外購買食物、並騙取其扃鑰、葛女出外、張妻乃在室內大事搜翻、結果將葛妻之貴重手飾衣服、竊去甚多、且以花言巧語誑騙葛女、葛女信之、伊始携物而去、數日後葛妻返、見衣物盡失、乃逼問其女、女無奈、盡吐其實、遂即尋找張某、不料自其妻竊得葛家物後、惟恐事發、乃遷居市外、並聲言返原籍云云、及詳細考問葛女、因張某曾欲將葛女騙賣他鄉、故還居後葛女亦常至其家、於是乃將張某尋獲、張夫妻見大禍已臨、哀懇賠償遺失物品完事云、

悍婦虐媳

親家告狀

張在、明者年二十九歲、河北省大名人、住本市西三馬路、現在本京某機關充當下機職員、共母趙氏、現年五十餘歲、悍潑非常、於數年前、在其故鄉爲張娶媳于氏、蓋一舊禮教下之馴順之女子也、自入張門後、即遭其潑辣婆母趙氏之白眼、每日役使于氏、如同牛馬、稍不如意、鞭撻隨之、以致于氏終年遍体鱗傷、日前于氏身懷六甲、因過勞之操作、與不時之鞭撲、經不至日而流產、不得已乃函告共父、其父在奉天經商、聞訊赶來、一見女兒、受虐待情況、忍無可忍、擬即具狀法院、請求依法保障、以懲悍婦、而維良懦性命云、

肅清鴉片運動

專賣總局傅玉桐

現查我國鴉片政策之實行、已經五年有餘、在專賣機關、關於鴉片生產收納之統制、密秘販賣之取締、在行政方面對於癮者之調查註冊、及救療機關之設施、已均著有相當之成績、惟徵諸實地之經驗、誠以鴉片之因習太久、流毒於社會已深、欲圖達成肅清之目的、則關於斷禁方策、不能不再進一步、爲徹底之勵行、況就時局觀察、正舉國一致、整內攘外之際、對於鴉片流毒之積極排除、尤爲必要不可或緩之舉、在盟邦日本帝國、對於我國之健全發展、期望甚殷、更率先撤廢治外法權、斷行絕大之援助、故在我國政府以及全體民衆、更應排除萬難而圖振刷、急速掃除一切陋習、決難再容鴉片之流毒、常存於新興之王道國家、爲特此將現行之鴉片政策、再加以徹底之勵行、對新癮者之發生、爲絕對的防止、對青年之癮者爲急速之矯治、並擬至康德五年以降、期於十年之內、將鴉片之毒害完全根絕、而決不使其再行發生、至於實行之要領、及方策、茲簡單叙之於左、

第一、實行禁煙敎化、由根本上杜絕吸食鴉片之弊風、須先從一般人心理上之改革入手、故利用學校敎育、社會敎育、並盡到其他之一切可能手段、對於全國民衆、務期禁煙思想之普及、此外隨時領導、促起國民之禁烟運動、啓發其對於烟禍之自覺、自戒、而確立根絕吸烟之基礎、

第二、絕對防止新癮者發生、對於鴉片吸食之許可制度、從嚴徹底實行、自康德五年一月一日起、對於滿二十五歲以下之青年、無論其有癮與否、絕對禁止其吸食、並於康德五六兩年度內、對現在之癮者加以澈底之調查、逐次確立全國癮者之登錄制度、對於登錄以外者、絕對不許其吸食、一面更對外來之癮者、禁止其入國、講求特別取締之方法、

第三、對鴉片癮者之矯治、對於鴉片吸食許可條件、在二十五歲以下之青年、則絕對不許已如上述、即在二十五歲以上之青年或少年、亦特別從嚴審查、於可能範圍內、不許可其吸食、以期斷禁政策之速於實現、更於鴉片吸食許可証更新之機、逐年將許可條件加重、以期癮者之漸減、再對於現行之鴉片零賣所勵行取締、期於康德七年末以前、全部依歸公營、改爲管烟所、並以此項盆金、逐次增設救療機關、對於鴉片癮者、爲有效之矯治、更於必要時、於鴉片賣盆金下撥欵補助、此外對於救療用之鴉片、於康德六年末以前、逐次統一烟膏、更使烟膏內含之嗎啡量、累年低減、並禁止使內烟灰、以圖中毒程度之緩和、

第四、確立鴉片生產及收納制度、此後對於鴉片生產之統制、務基於斷禁方策、與鴉片斷禁之計劃相對應、並對指定地生產之鴉片、極力講求由政府直接收納之方法、務免散逸於社會流爲私土、對收納及賣下價格之決定、亦置重於斷禁之方針、一面對於鴉片之密種密輸、密買賣、密吸食等、更進一層爲澈底之取締、

第五、對罌粟之栽培講求轉換之方法、隨鴉片斷禁政策之進展、對於罌粟栽培地、自應使其逐年遞減、惟使罌粟栽培地之農家、因此生計上發生變動亦殊不當、爲顧全此點、政府亦極力調查研究、以適當之替代農作物、使之轉換、並講求妥善之指導以及獎勵之方法

基於以上之五項方策、已於八月十二日、由國務總理大臣頒發佈告、闡明其主旨、此後特由協和會指導之下、實行國民的禁烟運動、現在對於鴉片法、以及其他有關係之法令、政府亦正在根據上述之方策、極力硏究爲必要之改正、並對鴉片零賣制度改正後、關於零賣人之轉業等等、亦正在講求適當之措置、此外如救療旅設之增加、擬先由癮者較多之市縣入手、關於救療施設計劃以及癮者登錄制度之確立時期實行方案、並其他等等之有關事項、均正在考究立案中、他若官公署職員、軍人、特殊會社職員、學生等等、嚴禁吸食鴉片、並對於吸食者加以淘汰、新規採用者之注意考察等等、在總理大臣佈告中、亦略有提及矣、

以上乃就肅清鴉片運動之過去、將來方策簡略談談、現查感受鴉片毒害最深者、即爲我滿洲國及中國民族、在我王道國家之滿洲國民族中、雖容此種毒害之存在、自不待言、即對善鄰之中國同胞們、亦極望其早日掃除此種毒物、共圖東亞民族之振興、最後尤盼全國民衆以及受害的同胞們、務必父詔其子、兄勉其弟、一致革面洗心共除此毒、實不勝盼禱之至、今日所談、即止於此、以後再談、（完）

78 新京觀光

寬城子小公園

在北鐵尙未接收的時候、新京有附屬於北鐵的特別行政區域、那便是所謂寬城車站了、此處的行政權、一切都歸北鐵管理、因爲在帝俄時代、這條鐵路的掌管權、全由俄國獨自爲政、所以一切的設施、在寬城子車站左右、都帶點俄化、而且彼處居住的人、也以俄人爲多、當地有許多的俄人鐵路員宿舍、並有小範圍的公園一所、地方也很幽靜、每當夕陽西下的時候、俄人男女兒童赴園內遊覽者、絡繹不絕、也算是本市一個風景的地址、自從帝俄倒台、北鐵收合辦以後、此地的俄化、漸漸失去、及至康德二年、北鐵收回、完全國營、同時取特別行政區名目、同年末歸新京特別市公署接、而寬城附近、也就變成特別市的一部份了、

韓奇逢藥房
黑鷄白鳳丸
減價期至年末爲限

韓奇逢
有十餘年歷史 最得女界信仰
藥中的神品 病者的福音
黑鷄白鳳丸
主治：婦女經血不調，趕前錯後，白帶過多，心忙心跳，久不生育，子宮寒冷，腰腿酸痛，久患小產，四肢無力，飲食不進，夜不安眠，經色不正，紫黑成塊，或淡紅色，氣虛虧血，咳嗽痰喘，功效異常。
黑字與烏字有天淵之別 認明韓奇逢老牌
中央衛生試驗所化驗 韓奇逢大醫士 黑鷄白鳳丸 韓奇逢藥房有限公司
定價 每盒五元 每打五十元
韓奇逢藥房有限公司
韓奇逢藥房有限公司
韓奇逢藥房有限公司
韓奇逢藥房有限公司
滿洲國發行處
大連 平和街八四
哈爾濱 道外純化街一號
新京 東醫社遠四馬路中
奉天 興大藥房大西邊門外路北四二號

百聞不如一見
性爲人生有至密切之關係、人故不知性亦耻也、欲知性者盍注一視
關於性的藥品及器具應有盡有◆惠治生殖器發育不全◆專治弱小性慾減退◆物理的及電氣治療具及各種藥品◆專治限製產兒各種器具及藥品◆產生用器具◆解絕男女性的煩惱珍奇器具◆家庭和睦藥品◆通經藥◆關於性的參考書畫
通信照會四分郵票封入函索詳章付郵票四分即寄
新京名物 性百貨店
新京頭道溝富士町二丁目 密達 妮澡塘左近
答函封筒不書『性百貨店』

歲暮酬謝大減價
各貨一律九扣三星期
十二月十日起三十一日止
奉天中街電話四、二一一〇番
同益成洋裝百貨店
支店鐘樓南電話四、二一八二

止痛靈藥
活絡精
專治止痛靈藥 活絡精
此活絡精已經歐美各國大醫之實驗蒙推讚、爲最近發明之止痛靈藥、其効覺神速而顯著、能有心曠神怡之妙、
主治病症
腦痛 偏頭痛
頭筋暈 顏面神經痛
風濕骨痛 各種骨節痛
宿醉 暈船 暈車
齒痛 感冒
服法 請病者照說明書注意服用勿誤
定價 六包裝 國幣八角
招募各埠代理店倘有希望者請來函接洽爲荷
滿鮮總經理處 日本橋藥局
大連市信濃町四四
電話二八三六二番
振替大連四四九七

圍爐譚薈

扇子是夏天的必需品、他的功用、是在炎天中能給人們一些清涼、並且搖扇在手、還能平添了美人名士的悠閒態度、扇子的種類最多、現在流行的只剩團扇及摺扇兩種、尤以摺扇最普遍、

摺扇的出產地、友邦日本以精巧玲瓏、花樣的美麗稱雄、亦推第一、現在的人們差不多都穿洋服或協和服、若用這種小扇、最爲適宜、朝鮮的摺扇也很有名、密竹骨、油紙面、上面沒有花樣、雖然樸素、可是堅實耐用、還有一種夾骨扇、小骨七根、全夾在外面、若拿他求多位書畫家作集錦扇、倒也有趣、至於中國的扇子產地、第一要屬杭州、第二要屬南京、杭州的名扇店、首推舒蓮記、南京首推趙聚華、他們兩家每年的銷數、恒在三四萬元之譜、至於每把扇子的代價、最高五十元、最近五分錢、

扇骨的取材、以竹子爲大宗、竹子之中又有粗、細、及花竹三種、粗竹產在江寧陡門橋一帶、細竹產自安徽廣德、燻成後又名『水磨竹』、又名『全玉』、花竹的名稱很多、最珍貴的要屬『湘妃竹』、若是花紋勻淨、地質清雅、並且兩股相類的、每把價錢竟在數十元之譜、其次爲『鳳眼竹』、再次爲『梅鹿竹』、『雲片竹』、『斑竹』、棕竹等等、一時也說不清、除了竹子之外、當有烏木象牙、紅木、檀香、鷄翅木、雕漆等等、

至於扇面、大約可分爲金箋、髮箋、酒金（分雨雪、冷金等數種）、黑紙、瓷青、南蠻牛皮等多種、尤以南蠻一種、爲最普通、

現在正當冬季、而大談其扇也算是不合時宜吧、一笑、

野鶩撞飛機

北美阿拉斯地方、飛行家羅狄利格、某夜作一五〇〇〇尺高度飛行、突遇一野鵝、迷惘飛翔、突撞機的右翼、而猝然落下、但駕駛員幸獲安全、

世界珍聞及其他

體溫作用
每遇極寒冷之年時較易發生戰爭
美國密爾斯博士之發表經驗談

【新支拿齊訊】美國新支拿齊大學醫學部教授密爾斯博士、對于戰爭與氣候之關係、極有興味、熱心於實證之研究已久、最近卒發表一明確結論、該博士之結論、謂『氣候大寒之年當起戰爭、其說明如次、『一人之體溫容易發散與否、與人之生存精力、有重大關係、例如氣候較涼之國、人種種之體溫、因容易發散、較熱國人種易於促進身體機能、增大精力、年亦如是、在寒年、人之氣力及活力增大、溫年則低減、美國參加世界大戰之一九一七年、即美國五十年間未曾有之寒年、倘不如是寒冷、美國人之精力不能增大、則無意從事大戰、又在一九一七年七月至一九一八年中、歐洲之暖向未曾有、致德奧軍精力低減、卒歸戰敗、如此事例、史上可指摘極多、例如法國革命、係在法國久居暖年後突有史上稀見之寒冷襲來之一七八九年勃發者、自一八三〇年迄一八四四年之所謂革命流行時代、亦皆寒年、連續之時、值此寒年、人心即尖銳化戰爭極易發生』云、

上火山常識

凡入舞場跳舞者、身體平穩、切忌鹵莽、兩脚須常相並、轉彎須用脚跟、選擇舞伴、不會舞的、須擇舞藝純熟性情和藹可親的偕舞、會舞的、當擇長短差不多的、過短過長、皆非所宜、舞客伸左手握舞女的右手、不宜過分伸得直挺挺的、手直向上、不宜向下、須微微屈成一半方角度、舞客一右手攬舞女之腰、不宜過分勾緊、手掌宜按腰的上部、手指不宜彎抱、宜平按、舞時宜注意音樂、切忌只顧和舞女談笑取樂、音樂充耳不聞、步伐勢必錯亂、

例如舞客欲作探戈舞、而舞女未曾覺察、祇管跳狐步舞、舞客若欲更換、宜先向舞女說明、使她注意、方可變換步伐、

舞時誤踐他客的脚、亟宜謝過、舞時若遇親女走來、不宜停舞招呼、祇可終了後陳述歉意、

伉儷同赴讌會、倘夫人以能舞著稱社會的、須任夫人先與親友同舞、

見舞女已和他客同舞開香檳者、不可向她要求同舞、必俟開香檳的主人離場他去、方可與她同舞、

女性跳舞、須緊縛皮鞋帶、雖屬被動、處處隨着動、男子動作、推半轉彎和全轉彎必須特別留心、

空虱
世界最小飛行機將出現

【維也納訊】最近由於航空界之進步、製有種種小型飛行機、居然有得『空虱』之稱者、奧大利城維也納、近建造世界最小之飛行機、目下正試驗飛行中、關於設計者之姓名、秘不發表、俟各種試驗成功時、實於航空史上劃一新紀元、據判明之同機構造性能如次、

一、全寬三一、五呎　一、全長一九、五呎
一、發動機二〇馬力　一、時速八〇哩
一、汽油消費量一加倫三五哩
一、積載量四〇〇封度　一、航程三〇〇—四〇〇哩

津沽冬景素描
妙處都在飲食和宴息

現在已是大地堅凍的冬季連刮了幾陣北風、樹枝都變成光禿、衰草也由金黃轉成灰黃、雖不見灰沙滿地、但是寒風砭肌、令人意味到『一年容易』、也正是一部人所怕過的日子了、

大概是天津地方係調和着沙漠氣和海洋氣候吧、月份牌撕得只剩最後十多張了、可是今年却『冬行春令』、還沒有怎麼冷、往年這時候早已是飄着雪花、人們早就受到寒冬的襲擊了、每年的冬天、都比今年要冷得多、津沽的冬季生活特別有一種幽閒的情調給人感受、如果說每季每節都有他的特別好處、那麼冬季在天津、正是在室內飲食宴息的時期、整整和那處處要飽受清凉的夏天相反、

如今、距年近了、到處可見預備慶祝新年的點綴、聖誕老人等什物以及冬青樹和玩具、紅紅綠綠的賀年片、陳設市上表示『年』的意味、一天一天的濃重、即又將渡過一個舊的階段了、對於冬還更添上不少的異感、

前些日子飄過的雪、雖然很小、但是冬景象也又一變、多日來的灰闇天空、愁雲一掃、是澄清見底、翳障全無、而且戶外營生溜冰、冰床、也開始有動了、

寒霜幾乎每早都有、再伴着幾陣雪樣吹來的北風、打一個寒顫而吐一口清氣、所給人的感覺不能形容、北國的冬夜、更是一個特別適合於看書、寫信、追思過去、與談天說地的絕妙時間、圍爐生活的趣味、有說不盡的悠久、而寒夜的叫賣聲、如杜鵑啼哭、幽炙似的更有一種深沈的情調、吃吃炒栗子、剝剝花生、還有天津特產的蘿蔔和青菓、更能將人陷入一種感懷和夢境中去、

北地的四季、就以天津來說吧、春夏秋的三季、幾乎連成一片、一年四季、彷彿祇有一個寒冷的時期、今年的這段寒冷的時間、覺得更特別的短促、天津最冷的時候寒暑表曾下落二三十度、但是今年比較冷的天氣我們不過剛剛嘗到二十幾天的樣子、現在烤羊肉和涮羊肉、正是當前極應時的異樣風味、各個館子裡莫不擁擠着享用這種口福的人、北風寒冷、正是嘗『熱食』的流行時候、我覺得沽上冬季特別好處、大概也就在這種『飲食』和『宴息』下面吧、

孫傳芳照片豈能作祟
程郎家人疑心生暗鬼

在十年前孫傳芳被南軍打敗、跑到山東依賴張宗昌時、適逢張正爲其父辦壽、將京津名伶、胥招至濟南演唱壽戲、那時張最賞識的、便是程硯秋、孫爲迎合張之意旨、對程亦極捧場、一日興之所致、曾命程居中坐、由張孫在兩傍相陪、並命一般師旅長等在程身後侍立、合撮一影、程當時認爲無上光榮、曾將該照片高懸堂上、自孫在津死於非命後、據傳程家堂上、夜間似有異聲、程之家人、疑爲照片作祟、適彼時程不在家、遂將該照片焚棄云、（寫眞即孫傳芳）

一小生瑣話一

聞之內行中人言、各種角色均易臻至佳境、惟小生一行、則十餘年亦不易造成一人、此言也、頗使人深信、蓋小生之念、胥介於生旦之間、苟偏於唱生、則失之剛、苟偏於旦則失之柔、能以剛爲主、以柔爲輔、剛柔相濟、而除去脂粉氣、斯得之矣、然仍分數派、如雉尾生、窮生、文小生、武小生、窮生如連陞店、打侄上墳等戲、雉尾生如黃鶴樓、借東風之周瑜、射戟之呂布、文小生如悅來店之安公子、黛玉葬花之寶玉等、武小生如雅觀樓之李存孝、探莊之石秀等、神氣不同、作派各異、最難者即其扮像是否具有相當氣魄、爲唯一之條件也、

小生行之傑出人材、在昔有徐小香、王楞仙、徐王時代極早、余未得見、曾在某友人處見王楞仙之照片、丰姿瀟灑、神采奕奕、見其像即可知其藝之大概矣、

現在之小生行、人材似頗不少、惟佳者只三數人而已、如程繼仙、姜妙香、金仲仁、王又荃、俞振飛等人、程之一切唱念做、極守繩矩、惟年華老去、令人對之、頗生英雄遲暮之感、姜妙香扮飾小生、實爲傑出之角色、惟有時却嫌脂粉氣過重、想亦當年曾習青衣所致耳、尚有金仲仁氏、當年以票友出身、下海後曾紅極一時、飾文武小生、雍容華貴、故曾以雅觀樓李存孝名於時、惟年來體益豐碩、稍一用力、則汗涔涔然、以致雅觀樓、八大錘等戲、不敢問津、頗爲可惜、至於王又荃、人均謂其懶、此蓋才力所限、無可如何、且王之歌聲、有如女子、傻態可掬、當年如無程繼先之提攜、焉有今日之成績耶、此外則屬俞振飛氏、俞南人、對於崑曲則家學淵源、習之有素、如絮閣、小宴、琴挑、彈詞、均有獨到之處、且俞之扮像瀟灑、倜儻風流、頗有翩翩佳公子風、與艷秋爲配、的有牡丹綠葉之譽、諸人而外、尚有葉盛蘭其人、爲富連成少主人、所演小生戲、曾觀其連陞店、借東風等戲、尚稱人意、將脫離童伶時代、能有此成績、亦大不易事、惟近聞其改演花衫、殊令人費解也、佼佼者已如上述、其餘不足道已、

關於已故小生德珺如其人、德中氣足、聲若洪鐘、叫關、小顯、射戟、皆其佳作、尤足據內行人言、即此一端、非數年功夫莫辦、猶憶其在丹桂演射戟時、背身一箭、恰中戟尚、射戟、聲震四壁、屋瓦皆若搖搖欲墜之勢、一聲念畢、餘音尚繞耳不去、其餘諸子、其孰能之、人才零落、可慨也夫、

美國新造三輪脚踏汽車

美國某君、獨出心材、自造了一個三輪的脚踏汽車、可以乘五個人、這個車是以一個二輪脚踏車和一個三輪摩托車改製的、將脚踏車的後輪取消、摩托車的前輪取消、連接在一起、輪盤是兩付、兩個皮座子、可以兩個人脚踏練輪、力量可以增加、後面的跨車可以坐三個人、總共坐五個人、這樣一個簡單經濟的車、可以坐五個人況且速度很快、這種車一定要流行啊！

利用蜜蜂傳書
已經試驗成功

現在關於蜜蜂傳書、又有更進一步的成功、在日本山形市香登樓町小路一三七號山形腦病院長二本松錠博士及其助手阿部正嶽氏、現在已將蜜蜂傳書試驗成功、證明短距離的書信、蜜蜂可以傳達的、

他的試驗是將書信（極小）黏穿在蜂翼上、在東京葉榮區內、將蜂放出、同時將其巢箱、移至五千米以外、旋該蜂飛返原巢處、見巢箱已移、乃尋覓其巢箱、嗣即找到而入箱、計算起來、蜜蜂的飛行速度、是四分廿六秒可以飛一里（合滿里七里）蜜蜂在小動物中是極有羣性的、其生活均有紀律、他外出工作（採蜜）、一定時間必要返巢、牠絕不到別的巢裡去、同時別巢的蜂亦不讓他進去、就利用這些特點、傳達書信的工作、他就能担任、不過將書信穿在他的翼上時、須用木鑷將他夾着、取下來時也很麻煩、並且在五千米以外、效力就差了、還是不如鴿、不過鴿在戰時易被射擊、蜜蜂則可避免、這是蜜蜂傳書最大的優點了、

頭痛!! 宜速服

腦欣 立刻止痛

主治
△偏正頭痛 △頭迷眼花 △精神憂鬱 △宿酒惡醉 △頭沈神昏 △腦筋疲乏 △面神經痛 △暈船暈車

定價 四包入 二十錢 七包入 三十錢 十三包入 五十錢 廿八包入 一圓

各地著名藥房均有代售
大日本名古屋市東區京町 荒川長太郎合名會社 製造
滿洲國總批發 新京朝日通 新京藥品株式會社

愛護保守後的女性的肌膚吧！

培養孀娜明朗肌膚的
資生堂潤性雪花膏
妳無論洗臉○按摩○粉底霜
都該用這完全乳化的雪花膏
全國各埠資生堂連鎖商店均有經售

引擎自斯界王座之久保田始

存貨豐富 奉送目錄

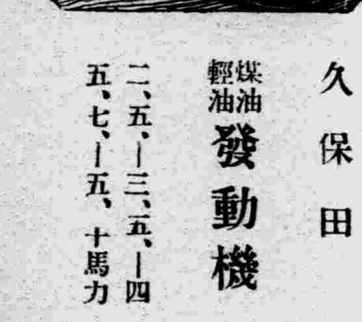

久保田 煤油 輕油 發動機 二、五、一三、五、一四 五、七、一五、十馬力

雅克羅式久保田 內燃機關 六、十、十六、廿、卅二、五十、七十、一百馬力

燃料費最省 能率百分之百

工場 奉天二經路 寶吉公司 奉天千代田通二二 滿話【三】一七一四八號

司培爾咽 スペロイン

喘息病 如有本劑 無需藥針

氣管枝性喘息·心臟性喘息·氣管枝加答兒·百日咳·感冒·頑固的咳嗽等々患者的福音

「司培爾咽」係以德國醫科大學所發明之藥劑爲本、而由日本大阪藥學士脇本照郎先生之指導調製而成之權威劑也。藥効極爲準確、保能緩和喘息的病苦、故在喘息病或頑固的咳嗽等痛苦萬分時、服用本劑、則奏効神速、立可平鎮快癒尤其是就寢前、服用本劑、可腱甜睡、直至晨醒。

藥價 六日分一円·十五日分二円 二十五日分三円·四十五日分 五円·一百日分十円

日本大阪市天王寺區東平野町三丁目 總發行處 東亞藥園 振替口座大阪七五一四番

告廣事務請用電話（二）二〇二二

緊要聲明 立止頭痛 平腦素

敝藥房藥師何興文自發明立止頭痛平腦素創銷以來迄今十餘年之久對於主治斯症頗有特效無不有口皆碑讚許非常購者熱烈歡迎近有奸商漁利之徒仿造平腦素裝潢文字頗象敝主顧不但妨礙敝房權益而且有害人之生命敝房爲杜絕僞造類似平腦素起見業將全形裝潢文字均呈准商標局審定分別聯合註册平腦素依法取得專用權不許他家仿效製售者如有假冒製售者一經查出依照商標法第六章第六十三條第一項以法律究辦因關緊要特此登報聲明

奉天省公署化驗立案第八七六號
新京商標局註册平腦素專用權第一〇六一八號
新京特許局註册飛鴻商標第一三六四四號
營口縣公署化驗立案第三一號
營口警務局註册衛字第一七二號
營口市政公所化驗立案第六四號
營口警察廳立案第二號
新民縣公署立案一二號

各埠大藥房均有經售處
總批發處 奉天省營口市西大街 同和大藥房 電話一一二四五番

滿洲國府商標局聯合註册平腦素 營口縣公署備案市政化驗警察廳立案禁止假冒

飛鴻商標 TRADE MARK
頭疼聖藥 平腦素
補腦安神立止頭痛每服十粒其效如神
The Medicine Made in Ho Shing Wen
發行所 奉天營口西大街 同和大藥房 西醫藥師 何興文
電話一千二佰四十五番

HEADACHE CURE
This Medicine is Special, Most, Efective use. Headache. Brain Disease. Neuralgia Most. Effective The Medicine Made in Man Chu Kuo. Ho Hsing Wen.

請認眞標平腦素圖形

風邪・腸胃病不要看輕 往々是癆病的初步

曾以遺傳爲發病原因的癆病、自從有羅貝爾・柯克的研究以來、判明是因結核菌的傳播而起。據醫學統計、人類自生下一直到十四五歲、一百人中約有九十人、都受過結核菌的洗禮、可是實際上發病的爲數很少。於是有提倡「体質說」的學者出現。據這個學說、人類有

易染癆病的体質

結核菌偶傳染到有這種体質人的身上、那時纔會發病的。這學說雖然有理、可是在這兒所謂「体質」、是很廣義的、換句話說、不但祇指先天的、特殊体質就是因一部分內臟機能發生些許障碍而起的也可以包含在內的。所以雖天生健壯的人、如生活無序、攝生不愼、經久也恐內臟漸向衰弱、以致造成結核性的体質。例如有個人、暴飲暴食、已成習慣、那麼勢不免發生腸胃障碍、腸胃機能一旦衰弱、便招身体榮養力的降下、抗病力量的減退、而給体內病菌再有發動的機會。又習染風邪的人、如看輕而不加調理、則機能遂漸衰弱、以使結核菌乘隙侵入。如是繼承某疾病之後起榮養障碍、抵抗力減退從來在体內潛伏中的結核菌、

又復發動的狀態

是叫作結核(癆病)的發動又隨病源如何、可分爲胃腸型、感冒型、心臟型、神經衰弱型、貧血型、有熱型等。就中最多的是因胃腸障碍以及感冒而來。尤其是、從來飽受炎威的壓迫、諸機能已在衰弱中的身体、到了秋天的時候殊有引起癆病的危險。例如睡時受凉、染患風邪身酸無力、咳嗽不止、或飲食過多、而傷腸胃。但因此季正是饞味益加的時候、雖想小食、也很困難雖有泄瀉症也無法調理、結果身体日見消瘦、有這樣症狀的時候、一般人多認爲是單純的風邪或腸胃病、可是如經過醫師的診察、往々是結核菌已開動的一個表現。所以這時非施

安靜榮養療法

不可。可是癆病和腸胃障碍有形影的關係、故往々而有不便攝養的時候。幸而最近有黑菲菌劑、是臨床醫家一致推獎的榮養壯身劑。因爲黑菲菌体內不但含有人体必需的各種榮養素、是不勞腸胃而可以消化的水溶性、此外又含有種々活性酵素、有挽救衰弱細胞、增殖白血球、加旺腸胃消化吸收作用等々功效的成分、所以本劑對於結核患者、發揮上述諸作用的綜合効果、剷除潮熱和食慾不振等症、以達抑壓結核菌的目的。最近在治療界好評嘖々的『若素』就是把這種黑菲菌經過專賣特許的製法製成的名藥了。

血虧症的新療法 ☆ 祇用鐵分不能挽救 ★

血虧(貧血)宜用鐵劑、這話是外行人也都知道的常識。其實對於血虧、只投給單純的鐵劑、絕難收美滿的效果。因爲鐵劑易起消化障碍、且吸收也很困難、雖另外有水溶性鐵劑、吸收較爲容易、可是

効果

一點、不能說是上乘。關於這個問題、最近據美國哥羅拉多大學海爾曼・比斯蘭、羅巴特・律斯兩博士的發表、大致略謂、鐵分雖然是屬水溶性的、如沒有維他命戊種的幫助、仍不易吸收、而且縱能吸收、如沒有小量的銅分、也難造成血色素所謂海莫克羅賓、就是造成赤血球的要素、而對身体組織細胞有供給養氣的任務。所以若缺乏了這個成分、便起新陳代謝和抗病力量的減退而呈所謂貧血症狀、並發生種々的餘病。但是血虧、往々起自鐵不足以外的原因。醫學叫作惡性貧血、是因血細胞本身的破壞或因造血機能衰退而起的、

惡性

貧血的原因、是很多、有和產褥出血或腸窒扶斯(腸傷寒)等續發的又有單獨起病的。這種血虧、既然不是因鐵分不足而起、所以如不挽救已潰的血細胞或除去造血機能的障碍、雖給美善的鐵劑也終歸無効、血虧仍無由挽救。

至於惡性貧血的治療、是各國專家所盡心研究的問題、最近在德國盛行的黑菲療法、是對血虧治療界致予莫大的貢献、這個療法、是很簡單、祇服黑菲菌便可。原來黑菲体內含有所謂細胞賦活酵素、有挽救潰血細胞、甦生造血機能効力的成分、另外含有許多的榮養素、故既能提高全身的榮養、增強抵抗力、又能除去諸種的。

障碍

又黑菲菌体所含有的榮養素中有水溶性鐵和銅分、有甲至戊種的維他命、所以對於因鐵分不足而起的血虧、可以發揮顯著的効力。今日對於血虧使用黑菲劑、已成臨床醫家的常識、在東亞的黑菲菌劑、以『若素』爲代表品、而爲醫界所推獎的名藥。

『若素』、錠劑携帶用小瓶五角(日金)、三百錠瓶(約一個月量)一元六角、一千錠瓶五元、另有粉末『若素』二月份一元六角、總發行所日本東京市芝公園十一号地『榮養與育兒之會』(振替東京一七〇〇番)本地著名藥房亦皆有售出。

肺尖加答兒痊癒!! 挽回健康 前後判若兩人

(錦縣)楊蓉蘭

前年七月三十日、拙夫染患肺尖加答兒(當時二十九歲)、遂急速入院以求療治、因有小量的喀血、故守絕對安靜、略經一個月許、身熱完全降退、結果退去醫院|退院後食慾不振。正在度着療養生活的時候適見報上登有『若素』之廣告、惟因市藥往々有名盧効鮮者、故對其効能及作用慣加考慮、仍然疑惑不定的當兒、偶有拙夫友人來舍探病、談及食慾不振一層、因而提起『若素』很云「的確有奇効」「身体略有障碍的時候、立刻服用『若素』便可治癒」等語、於是自九月以來、每遇飯時即把『若素』擱在卓上、和食後之開白水一同不斷地服用。爾後未經數週、『若素』之奇効、遽然發現、據拙夫云「這眞是好物、我的食慾增進的多了」等言、於是吃飯往時祇用一頓、今增至兩頓、同時、以前連滋養物也一點不能多吃的拙夫、至此無論是怎樣食物、也能多々的吃食。其後依然繼續服用竭力療養結果、及至現在完全挽回舊日的健康身体。舍下的生業因幹雜貨舖的關係、目下日愈繁忙、一日也不能休息、不但毫不覺有任何的障碍、仍然度着愉快的日子、如此美滿的効果、誠爲『若素』的厚惠、感激之餘、特奉草函報告經過、謹表謝忱。

頭痛 勿驚!

服藥後於五分鐘內頭痛立止
一次即愈恍同惡夢初醒之快

翠雅
チエヤー

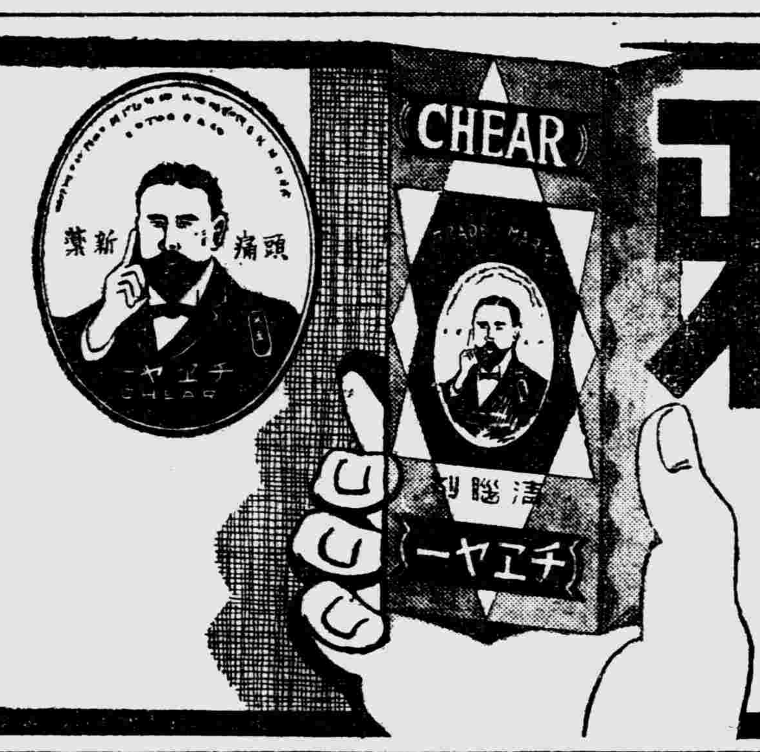

僅頓服一回、便覺頭腦淸快、增進能率、即如在事務室、或乘汽車汽船、及赴宴會時、必須携帶之、

主治

感冒性頭痛
偏頭痛
暈船頭痛
神經性頭痛
貧血性頭痛
宿醉之頭痛
腦病性頭痛
逆上性頭痛
子宮病性頭痛

各地有名藥房均有代售

發賣元 大連 合資会社 松內楠陽堂

雙美人牌香粉

雙美人香粉、是現代最摩登的香粉、份子的細膩粉質的純淨爲任何製品所不及、即配合最新發明之「好萌」=身體各機關之內分泌物=若常用此項「好萌」配合的雙美人香粉、皮膚粗糙的婦女也能均淨伏貼毫無痕迹、她的香味又文雅又甜蜜有使人陶醉的魔力。

雙美人牌香蜜粉

雙美人香蜜粉不但有十分的潤肌香粉之效兼有雪花膏之作用、所以抗拒日光暴晒還防止寒冷侵蝕等功效、若常用此項香蜜粉者即肌膚能成全天然之美貌

羅威麥精魚肝油

美味易服
婦孺咸宜
滋養補體
化痰益肺

利用化學作用，矯除魚肝油腥臭，佐以麥精流膏，香甜適口，不論婦孺老年，胃弱者咸宜服食，而效力偉大，尤非一般出品所可比擬。

奉天 中街路北 中法大藥房總代理

上海中法藥房發行

奉天中法大藥房　電話(四)二八五九

初老衰弱

主治

疲勞倦怠感覺　失眠　頭痛
眩暈　腰痛　肢端知覺異常
記憶不良　精力減退　眼精
疲勞等初老期衰弱諸症

(詳細仿單函索即寄)

男性荷爾萌

英男兒萌(エナルモン)

【特徵】一、本劑自青年男尿提鍊而得
二、各製品均經嚴定效力單位

英男兒萌爲近代最進步之强力男性荷爾萌、用於初老衰弱之人、得改良上述一般症狀亢進新陳代謝、而使病者精神的及肉體的活動俱見活潑。

又本劑應用於青年及中年期之性的神經衰弱、遺精等々、亦莫不有效。

本劑有片劑及注射劑兩種。

各大藥房　均有經售

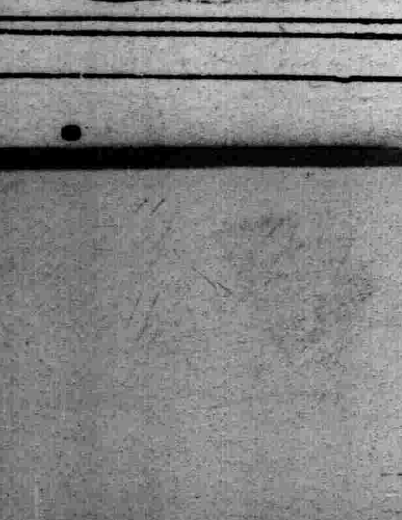

株式會社 武田長兵衛商店
總行 日本大阪市東區道修町
支店 奉天市春日町十三番地

37—1142(O)

爲五年產業躍進開發 開催全省產業會

【三江】三江省公署民生廳實業科、依中央之計劃、實施產業五年開發之計劃、本年度已告完了、爲報告本年過去成績及討論來年加緊工作計、特定于本月十五十六十七三天、開催全省十四縣產業關係者會議、各縣派來之代表、均爲日系官吏、盡屬技術專門幹員、計樺川縣參加者爲高田技士等七人、富錦縣吉村技士等六人、寶清縣曾田技士等二人、勃利縣今野技士等五人、依蘭縣石田董事等五人、方正縣西岡技術員一人、通河縣本道技術員一人、湯原縣向後技士等四人、綏濱縣林正彥技士一人、同江縣楠原技士二人、饒河伊藤技士一人、致會議情形、明日再誌、

宮協襄二氏離京

【新京】滯京中之滿洲弘報協會東京駐在理事國通東京支社長宮脇襄二氏、在新京廳辦事務告終、乘午後二時「亞細亞」經朝鮮歸東京、

官紳之聯歡盛宴

【海城】自新機構實施以來政界人物、隨新潮流而升轉者甚多、轉任者如總務科長高宜三、財務局長徐通文、新任縣街各職者、如縣警務科長太田清作、海城警察署長王信齋、新任海城街公署副街長、安武辰喜等、十餘名、當城官紳、爲聯洽感情起見、特於月之十五日、午後六時、假東方飯店開催一盛大歡迎送宴、參加人數、達一百卅餘名亦云盛矣、

招集保線講習會

【開原】開豐路局爲期免不熟保線者浪費材料、併期工務改良計、特自本月十日起、招集各工所保線夫二名、開保線講習會、並指定保線系主任陣榮有、爲保線規則及監工員須知教員、工程系主任李天才、爲工程施行手緒及運轉概要教員、保線系系員白鳳仁、爲保線夫須知及工所辦事細則教員云、

各地方發聞

▲慶賀提燈會

【綏中】滿洲帝國協和會綏中縣本部、前爲慶祝南京陷落會經召集各分會、討論舉行慶祝辦法、當經決定自十三日起全城懸掛日滿國旗、於車站及南門外、搭設慶賀牌樓、至本日(十六日)午後一時、開慶祝戰勝遊行大會、協和會本部各首領、率全城農商民衆、及日滿男女各校學生、併警官農民各訓練所學員等、齊集神社、向日滿兩皇室遙拜、合唱日滿國歌、三呼日滿兩帝國萬歲、即由神社起點、開始遊行、繞行東大街入南門、經縣公署大街出西門、由西大街赴車站、至日本軍警祝賀戰勝、晚六時復由綏中劇場起點、開始提燈大會、參加民衆較前更多、仍照原路遊行、蜿蜒數里絡繹不絕、行至九時方始解散、滿路燈燭輝煌、歡聲震耳、萬衆高呼萬歲、大有歡騰若狂之概云、

▲市虎又肇禍

【撫順】邑東大官屯地方、突於月之十七日午前九時二十分許、當於該地東馬路竟有奉天交通股份有限公司汽車二百三十三號司機日人(名不詳)、當時車駛太多、並因道路冰滑及時即將二百三十五號人力車牟春元、九十八號車馬鳳龍、五十七號車李振海、八十八號車牟連仲四人洋車均將車把軋斷、惟有九十八號車尙完全輒碎、結果被害者之損失、均由加害負担云、

▲五匪被槍決

【林東】本邑於舊政權時代、爲匪賊盤據之區、人民所受塗毒蹂躪、不堪言狀、迨滿洲定鼎後、百政維新、警察官署、視匪如仇、故不眠不休、澈底搜剿、先後弋獲匪首多名、屢經訊問、均供認爲匪不諱、於本月十日將罪大惡極之匪首侯雲亭、于海亭、李和、李魁五楊老疙瘩等五名、於西門外執行槍決、四民莫不云報應臨頭稱快不置云、

于治安部大臣離錦盛況

【錦州】來錦熱視察中之于治安部大臣、於十七日午前九時、去省垣西小嶺子、錦縣青年訓練所視察、對一般青訓生徒、尙武精神、所內設備、至爲完善、異常滿足與嘉獎、同日午後〇時二十分列車、由滿日軍政要人、各法團代表、各學校生徒、官民多數、蒞站歡送之下、汽笛一聲、於盛況裡而就歸京之途云、

西藏班禪喇嘛追悼大會誌盛

【承德】在甘肅省玉樹涅槃之西藏班禪喇嘛追悼會、十九日晨十時、於總管伊義察拉布司會之下、在大佛寺嚴肅舉行、此追悼會、爲期三日、八大廟之全體喇嘛、均衣正裝、由伊義察拉布領導、奏喇嘛音樂讀經爲當地罕見之盛儀云、

街村接交由縣監視

【開原】新村制實施後、新舊村長之引繼、刻正在繁忙時間、縣公署爲期交接迅速、而免拖累起見、特規定引繼日期通知各村屆期務由新村長吏員與舊村長將接交清楚呈文、及引繼書、連同關係賬簿、並現金等、携至內務局、由縣長參事官、內務局長、各關係股長等、當場監視云、

漢醫改選會長

【海城】本縣的漢醫全縣總達八百餘名、在前曾立一醫學研究會、因經費關係、經會長張玉峯、苦心維持十餘載、會務輒未發展、是皆醫界團體渙散之所致、嗣後海城西醫、隨新潮流之趨勢、毅然成立西醫公會、對於會務之進展、大有蓬勃不可遏抑的現象、漢醫方面、有鑒及此、乃於客歲成立漢醫公會、俾挾青囊素問之術者、得有商團體機關、不憶會長張玉峯、接職以後、內部竟發生破裂痕、所有會員大部多半不受羈勒、該會長、乃抱急流勇退之決心、於上月毅然辭職、以讓賢者、於是該會於日前重選新會長、以維會務、經全區會員公選、結果王寶亭得票最多、當選正會長、次多數者、爲劉心一、朱紹武、現經官署批准、按王寶亭、爲海界醫學名宿、在前任孫縣長時、曾親書匾額以贈之、於以知王會長之醫術、精微矣、此番得膺會長、可爲醫界得人慶云、

市之分科規定業經內務局通過 新設產業處將實現 人事異動本年內或能發表

【哈爾濱】哈爾濱市公署之分科規定改正案、已屢見前報前經省公署轉呈中央、嗣以治外法權撤廢對於諸般事務極度繁忙、以致遲遲至今未能批准目下似經中央內務局之通過、大迫副市長兼以諸議會問題日前晉京、仄聞關於分科規定、大體於明年一月或可實施、最晚二十二、三日頃即可裁決、對於市制第七條哈爾濱市公署處之問題須經中央當局之裁可而科的問題可由省當局裁可、至於人事之異動、似決定於本年內即可發表、其內容目下各方面嚴守秘密、外方固不得而知、但據一般推測、大體不外都市建設局之廢止合併工務處及產業處之新設、交通局改爲株式會社等項或於明年三、四月頃始能實現、官房內現在之總務科廢止、改爲庶務科、新設文書科、會計科一如從前、而主計科則備入財務處人事科或改爲人事股亦未可知云云、

市民忘年藝術大會

【新京】市民待望之協和會主催、市民忘年藝術大會、于十八日午後七時、在協和會館盛大舉行寫眞即盛會之會場、

三江强化衛生保安

【三江】三江省公署警務廳廳長之下、分設警務、警備、國境、保安四科、茲因治外法權、實行撤廢、日滿西方之警政、歸諸一度辦理、爲期完善無憾、特又添設衛生一科、科長一席、則調哈爾濱南岡警察署長王廷元接充王於十四日、由哈來佳、到廳任事、科長之下、復設衛生股、防疫股二部同時保安科、亦加強化、科長之下、亦添二股、計保安股、風紀股是也、致股長之人事、正在銓敍中云、

年末施療惠及貧民

【通化】韶華似水、新年瞬屆、一般貧苦小民患者、愬度歲乏鈔、何來醫療費、未免堪憐、省縣兩署及陸軍病院、協和會各當局有鑒及此、特行共同主辦施行年末施療、於十五日起、至二十日止、在街公所自二十一日至二十五日在縣立醫院、計十日間、兩地施療凡貧苦患者、無力就醫時、可赴上列地點就診、醫藥費不收、若非我王道善政、何能惠及貧民云、

周秉忠砍傷朱叟

【海城】在此重仁義尙禮讓的滿洲樂園中、竟有獷猂難化之暴戾分子、公然持刀砍殺活人、殊屬駭人聽聞、爰將其事實經過、詳誌於次、邑三區管界官屯村公所、副村常家溝住戶周秉忠者、素日武斷鄉曲橫霸一方、兼遊手好閒、專以持刀弄棒爲嚇人之工具、對於官家徵工修道、概不應付、十二月十五日、該屯屯長朱守恆奉到修道之令、論理周秉忠、應攤一日之班、屯長婉言相求周某當時勃然大怒、將朱屯長暴罵一頓、以謂一個小小屯長竟敢向太歲頭上動土、罵完餘怒未息、當夜十一時許、悍然光着上身手持菜刀、如猛虎一般、闖進會所、大吼一聲、將朱守恆砍倒、幸有常姓數人攔住、未得再砍、檢視朱叟的後脖頸、砍入寸許、大衆一齊救護、即時抬到就近藥舖治傷、醫士云傷及脖筋、恐有性命之虞、村人當將周秉忠、送到官屯、警察派出所、請其依法送縣、但經吳警長、審問之後、即着其討保回家、聽候傳訊云、據另訊、朱屯長之家族、因不敢惹周某、倘屯長無生命危險、甘認私下了解、所謂寧肯吃虧、不願結仇、此亦鄉愚之故態、然周秉忠之豪橫、亦可見一斑矣、有管理之責者、將如之何則可乎、

燃用電燈繪圖具報

【開原】開豐路局所屬各箇所、對于燃用電燈、原均報有圖表、存案備査、現在或因建築變更、或有特殊增減之關係多與原圖不符、該公司茲爲確査現行燃用盞燭數目計、特令各箇所、務于十二月廿日以前繪具詳細圖表、加以說明、繳報庶務係、以憑査核云、

爲打破警察民衆間隔閡 設立警察懇談會

【三江】佳木斯警察廳廳長景有昌、鑒於當地民衆、與本廳警察感情方面、每有隔閡、警務發展、動有窒碍、茲爲打破遺憾、經檢討之下、成立警察懇談會、於十一日假紅卍字於開第一回懇談會、到有警務人員、與當地商農及士紳等卅餘人、議定每月開會一次、交換民警双方之意見、遇事切實聯絡、效命國家、會內設會長一人、副會長一人、幹事三人評議員若干人、顧問二人、相談役二人、所有費用、由警察廳担負、民間無須認欵、會長一人、由景廳長兼充之云、

北滿經濟界好調 華資本進出顯著 較比事變前投資額激急增加

【哈爾濱】據哈爾濱市公署商工科最近調査、市內滿商中國系資本之商工業投資額(截至本年十一月)總計三千二百二十三萬八千六百三十八元、家數七千九百三十六家、以道外一域爲最多、可佔全數之半額、家數達五千一百十四家、投資額二千三百萬元、道裡二千五百九十家、投資額約九百萬元、香坊二百二十八家、約十九萬元資本系統別當市投資本之大宗以山東系之資本佔絕對多數、約佔總數百分之四四、河北系次之約佔百分之二八、滿洲國系佔第三位、僅百分之二〇、茲將其區域別投資額探錄於左(單位—元)

資本系統別	家數	資本額
△道裡區域		
山東省	一、八四〇	六、七七七、四八七
河北省	三四四	三六五、二七〇
湖北省	六〇	一〇、〇三〇
浙江省	七五	六九、二八〇
山西省	二	一六、二〇〇
河南省	三	八、二一〇
江西省	一	一五〇
廣東省	一	四〇〇
江蘇省	九九	三三、〇〇〇
滿洲國	一〇八	一、七六三、八〇六
小計	二、五九四	九、〇〇三、七三三
△道外區域		
山東省	二、二九七	七、二〇七、四二五
河北省	一、七四一	八、五九三、三三一
山西省	三六	一〇四、〇九〇
湖北省	七六	一三、八八〇
浙江省	二七	三五、四六〇
安徽省	二	一、〇〇〇
湖南省	二	四、六〇〇
廣東省	二	一、〇〇〇
河南省	二三	七一、七一〇
江蘇省	二	三〇、〇五〇
滿洲國	八八七	六、九七八、八五五
小計	五、一一四	二三、〇四一、二七〇
△上號區域		
山東省	八八	七五、三六〇
河北省	四二	二四、一六〇
河南省	九	四、五三〇
滿洲國	九〇	九〇、一七五
小計	二二八	一九四、六三五
總合計	七、九三六	三二、二三八、六三八

至於從業員全部全計五萬二千五百五十九人中、華北出身者佔四萬四千六百〇六人、滿洲系僅七千九百五十三人、比率滿系佔百分之十五、而華北出身者竟佔百分之八十五云、

× × ×

間島不足用之耕牛 盛由錦熱等地輸入

【延吉】近來因東滿地方治安確保、滿鮮拓植移入大批植民、各地集團部落積極建設、因之農用耕牛已現缺乏之狀態但査畜牛之供給地、大半出在龍井、供給東滿一帶及輸入日鮮二三年以來、因牛供給之不足、價値高漲、今夏以來、遠至熱河省平泉、綏中縣、鄭家屯、通遼、蛟河、敦化、吉林各地、輸入龍井食牛及蒙古牛頗多、預料今後牛價必有低落之勢、但在間島省龍井實爲牛市場之中心、査自本年九月至十二月十一日止、在此四個月以上之期間、計由各地輸入龍井之牛三十一車、每車平均二十頭以上、由此可知龍井爲牛市之中心一斑云、

縣署機構改革實施

【開原】縣公署之機構改革於本月一日實施、於十二日作如左之發表云、總務科改爲庶務科科長未定、警務局改爲警務科、科長逢世隆、教育局改爲教育科科長朱子青、財務局改爲財務科科長趙立英、內務局改爲行政科科長陳廷秉、而福田參事官爲副縣長、藤川副參事官爲庶務股長、入江經理官爲徵收股長兼經理股勤務、

生活艱難賣女爲娼 朱氏營救未墜青樓

【三江】世人以經濟壓迫、生活無路、不知演出多少悲慘情況、頃聞本市中央大街公利湧後胡同門片廿七號、住民獻青山者、原爲魯省、於今春携妻帶女、由魯來佳、福和昌商店徐某、與獻氏爲同鄉、遂在該店充任店員、秋季以事退職賦閑數月、近以嚴冬、吃燒兼難、求親告友、均無以濟、萬不得已、遂將親女(十九歲)押入一等娼窰鳳樂堂爲娼、議定身價數百元、並先得押欵卅元於十四日兩造主人、並親女一人、同赴警察廳保安科、起領營業許可、該科科長朱紹譜、(佩倫)素重道義、慈祥爲懷、査此鄕女爲娼之情況、大爲憐憫、當諭獻氏、改作他途、並傳喚獻之鄕友徐某、設法救濟、以免潔白之女墜入青樓、結果徐某將押欵卅元退回、並爲獻氏父女謀一小本生意、以維生活、該女若無朱科長之仁慈救濟、一入娼窰、今生幸福、即不可得矣、而朱科長之陰隲、亦云厚且長云、

紅萬字會施捨衣粥 救濟飢寒貧民

【延吉】每屆嚴冬之際、一般無依無靠貧民、顚沛流離失所、狀極可憫、而省垣向無收容此寒苦貧黎之機關、向由紅萬字分會施粥捨衣、救濟在案該會因頃屆隆冬又係貧民充斥街頭之時、爰由會員自行捐助購備棉衣一百零五件、棉褲一百零三件、粥米三十石、于本月十七日起開始施放、故一般無衣無食之貧民、遂聽獲此優遇、如獲甦生、刻正紛紛準備前往領食中云、

龍井驛積存大豆達六萬七千餘袋

【延吉】間島省內特產大豆已屆輸出盛行之際、然依各驛之考察、仍欠圓滑、大豆積貨日見增加、即以龍井驛考論、已積滯達五十車、可見輸出之不活躍矣、但自十月新穀出產期至十二月十日、龍井穀物檢査支所管內之大豆檢査數量總計約六萬七千餘袋、一百九十餘車云、

王縣長過延履新

【延吉】琿春縣長林珪氏奉令調轉延吉、繼任縣長王亞良氏、于十四日由哈到延、除赴省謝委外、即于十五日赴琿履新云、

毛根警務股長蒞任

【興京】省警務廳令委、毛根龍夫氏、(警正)爲興京縣警務局、警務股長之職、同氏昨十四日已抵興視事、前代理斯股長劉金生氏、已升任保安股長、各競乃職、必能咸副任委云、

三澗堡村民退出後 造謠者盡被官檢舉

【大連】前旅順管內三澗堡一地村落、因官廳施設工事、同區域內滿人村民、飭令退出關此官民已有圓滿協議、但二三鄕民間、因不徹知其內容、竟有悞認實狀者、以致發生流言謠語、據査其流言中聲稱州內滿人、村落、將來全部歸移官憲、村落中滿人、將皆强制移轉於滿蘇國境等云云、如此謠言、根本誤認、無智之鄕民竟有因而感及衝動者、究竟謠言何出、旅順署高等係、該後嚴行偵探、十四日探知山頭會部家屯長高萬壽外二名、確係狂造流言、檢舉後、從重處分願州內滿人村民、切勿誤認無稽之謠言云、

棉花協會解散式

【海城】本縣棉花協會、原由各產棉區村長幫理官家、提倡棉業、並在當區設立收買棉花分會、以收業務上之便利、是以數年來之成績、大有可觀、茲當局奉令、以棉業一項、官署有統制之必要、故於十八日特召致各村長來縣、開催會議對於民營之分會、此後一律解消、歸官家以合法手續、單獨經營云、

自動車上風流話 內容原來是如此 不是司機強姦女客 竊玉偷香車中苟合

【大連】市內的交通界、適度最高的車輛、要首推自動車了、所以在過去的交通事故中、十之八九都不了自動車、其他各種車輛、僅佔十之二三而已、若就方便不方便而論、自動車是第一方便、不拘有什麼樣緊急的事、曾使轉眼來到時間經濟、不用細說、但是想到危險方面自動車是再危險也沒有的、一個疏忽、難免性命之虞、因此大連市關係當局、對於交通整理上、第一注重的就是自動車眞是改良再改良、限制再限制、近自十二月十日起、禁止他們在街上亂跑、不得隨時包攬客人、一爲節省汽油、一爲防止事故用心之處、可說無微不至了然而凡此等事不過外表上的整頓、至於司機人的人格品行方面、除了考試當時、一度身体調查而外、一旦舵把子到手、往後再也沒人過問、因此司機者中、份子極其複雜、所演笑話、不一而足前天在山吹町的僻靜去處、竟有自動車司機者公然和女乘客幹起那種把載來的醜事發生、幸而當時被巡夜的警官發見、不然又是一起神不知鬼不覺的事、當時女客人方面、大概一時的羞愧難當、信嘴亂吐一起硬說她是良民、司機怎樣強動手、所以上了大當云云、一時外間不知眞假、都以爲女客是好人、司機是強姦、誰知警察署細加審訊之後、原來這是一對淫浪貨、司機姓張、名叫張學襄、年二十六歲、前在金州北開汽車時、已經有過誘姦女客的事、雖屬不是好東西、要是實在的、至於女客、乃是[illegible]水河子[illegible]家屯的人、自幼便不正道、娘家姓韓、小名双喜、年亦二十六歲、曾嫁給某某爲妻、後因淫蕩太過、被賣到娼院裡混上好幾年、最近有周某上當、領出來同在一處姘居住、韓氏自此之後、本應當安分守己、無奈生性難改不時偷交浮浪青年前記張司機、也是他的情人之一、所以前天晚間双双趁着周某睡熟張司機用車把她拉出、行到山吹町附近、便忍不住、幹起醜事來、誰知時運不佳、竟會叫警官查見因事關風化、双喜被科罰金十圓、張學襄停止營業若干日、一段風流佳話、就此收場、總也算便宜了這兩塊賤貨云、

于宅火警損失輕微

【本溪】南坟街北頭住戶于鴻斌、於本月十三日午後四點鐘、正是造飯之時、不料火由烟筒串出、將所居草房燃着、恰被鄰人看見、遂即打鑼集衆、當時分駐所警長周耀亭與商務會嫁長孫玉民、率衆到火場、將火撲滅、損失輕微、亦是不幸中之幸也、

縣長謝救火人士函

【海城】本城縣公署、於十六日拂曉、發生火災同時、各機關各法團等、多到縣署慰問縣長常守陳氏、於十七日、特具謝函、分致各機關、用申謝忱、茲將其謝辭錄左、

拜覆者十二月十六日、午前六時許、敝署陡罹火災、辱承慰問、深爲感謝、此次火災、敝署辦公室、僅焚一間、餘均無恙、至於公文表冊、一無所失、誠屬不幸中之幸也、當被災之際、蒙友邦西村部隊、及陸軍病院救護班、並日滿消防隊、及多數人士等、幫同救熄、倉促之間、應待不周、特先致謝云、

小猪活喫嬰孩 琿春街之慘劇

【延吉】琿春東關住戶趙某(名未詳)自營鐵匠爐營業、家道小康、飼有三個月洋種小猪三頭、慣在室中飼食、本月十一日趙某外出、其妻亦暇閒至隣家串門、因天氣甚寒、臨行時將市及兩月之嬰孩乳睡在炕、同時將所飼之三猪、亦置于屋內、走出僅一小時歸來、未及進門即聞猪爭鬧之聲、喧擾達于戶外、急推門視之、見所飼之三小猪正在炕內奪咬小孩、趙某目睹慘狀、于驚恐萬分之下、急將猪打散、但小孩已被咬死、將頭部咬壞、鼻及兩耳均被食掉、手足咬折、爲狀極慘、驚駭之餘、悲從中來、不禁涕泣橫流、懊悔莫及、空唉遺恨、惟小猪咬斃嬰孩雖屬奇事、究其慘劇之發生、實由趙妻串門之故云、

市公署社會科 舉辦年末同情週間 希望各慈善家盡力捐助

【哈濱】哈爾濱市公署社會科、因舊歷年關在邇、爲救濟一般貧民起見、故與各關係機關協議結果、仍照往年之例、舉行、定由一月十三日起、至十九日止、施行同情週間、先於市內各大商店設置同情捐金箱、並代收同情袋、以使各慈善家自動捐助、該科爲謀同情週間募捐金善後處置、故定於二十一日在市公署會議室召集市內各警察署長、各隣保委員協和會職員以及關係者、開催討論歲末同情週間募捐金辦法事項云云、

第一次隣保委員總會 二十日在道裡商會召開

【哈爾濱】哈爾濱市公署社會科、擬定於二十日下午二時在道裡商會、召開第一次隣保委員總會、茲將開會次序探錄於下、

一、振鈴開會二、向國旗行最敬禮三、社會科長致開會詞四、委員長報告會務經過五、各區常務委員報告事務經過六紀念品贈與七、市長訓示八、白警察廳長致詞九、協和會代表致詞十、社會科長致閉會詞十一、撮影、

青訓舉行畢業式

【延吉】協和會延吉縣青年訓練所第三期訓練生、已訓練完竣、遂于二十日午前十一時在同所內舉行終了式典、茲將順序列左、一、一同入場、一、開式詞、一、皇居遙拜、一、國旗揭揚並國歌合唱、一、回鑾訓民詔書恭讀、一、所長訓詞、一、訓練經過報告、一、訓練終了生點名、一、授與修了証書徽章特別賞、一、來賓祝詞、一、修了生答詞、一、日滿帝國萬歲三唱、一閉式辞

市署初次幹部會議

【錦州】錦州市公署、業已開廳多日、關於市政進展方針實具有研究之價値、是以於月之十六日午前十一時、開催幹部人事會議、張市長、山田副市長、林庶務科長、楊行政科長、全保健衛生科長、坂上財務科長、工務科長缺席、齊集會議室、協議市政興革進行各部門、討論至爲詳盡云、

△△△△△△

賊人膽大包天 官吏消費組合被竊

【哈爾濱】濱江省公署警務廳地下室之滿洲國官吏消費組合、於十六日夜間、不知何時被竊賊將衛戶玻璃破壞侵入、竊去金完手錶十一只、寶石手鐲四個、洋服一套、駝絨洋服汗衫二件、共損失約四百五十餘元、習晨組合員出勤時、發見玻璃破壞、情知有異、當即報告責任者、現將被盜情形報告警所、以便搜査竊賊云云、

皇軍慰問使于十九日返新京

【承德】新京市民代表皇軍慰問使一行四人、於慰問中國各地日軍歸途、路經承德、歷訪當地日滿陸軍病院、慰問傷病兵、茲已事畢、於十九日午前十時卅五分、乘車遄返新京云、

趙警長升警尉補

【錦西】高橋警察署、警長趙恩祺氏、服務四載、由警士而警長、今又提升警尉補、循級第進、不謂不速、査該氏、不但出身於警察訓練所、復又見學於錦州地方警官學校講習科、該氏屢受深造、致養成一學識充足、經驗宏富、實係警界不可多得之青年人材也、何幸荣氏此番晉級警尉補、更應振刷精神、展其所學、以符上峰知人善任云、

大連汽船出帆

△開往天津
▲天津丸 十二月廿一日
▲濟通丸 十二月廿四日
△基隆高雄行
▲山東丸 十二月廿九日
△新嘉伏木敦賀行
▲河南丸 十二月廿六日
▲河南丸 一月五日
△開往上海
▲大連丸 十二月廿四日
一、上海航路上午十一時開船改爲正午
一、台灣航路下午四時開始改爲同五時
芝罘威海衛淸津雄基
船票發售處
▲日本國際觀光局奉天支局
大和旅館出張所 日電三-四六一一
同城內分所
哈爾濱新京各地日本觀光局

大阪商船大連出帆

△開往門司神戶大阪
上午十一時開
▲吉林丸 十二月廿一日
▲青島丸 十二月廿二日
▲鴨綠丸 十二月廿四日
▲扶桑丸 十二月廿六日
△開往基隆高雄(不載客) 每月三回
△開往天津(不載客) 每回七日
△開往、三、廳、那
▲貴洲丸 每月十八日
船票發售處
滿鐵沿綫各站及各埠日本國際觀光局
車站連運票(往復票火車票減二成輪船減一成 通用期限兩個月大連門司神戶間船價往復票價減二成通用期限三個月
△專屬貨物代辦處
各地國際運輸株式會社
大阪商船株式會社
大連支店
奉天事務所

阿波共同汽船大連出帆

△開往仁川
▲卅六共同丸 十二月二十日
△開往天津
▲第二長運丸 月 日
△開往仁川鎭南浦
▲早隆丸 十二月廿五日
電話二-五〇〇一
阿波共同汽船會社

橫濱正金銀行

資本金(實收)日金壹億圓
公積金 壹萬三千四百四十萬圓
營業科目 一、金票、鈔票、國幣各種存款 二、國外匯兌 三、貼現、抵押收款其他一切銀行業務
資本 行及各分支行、橫濱(總行)、東京、名古屋、大阪、神戶、長崎、門司
滿洲國 大連(關東州)新京、營口、哈爾濱、
上海、漢口、青島、天津、北平、廣東、其他世界各地、
天支店地址、附屬地大廣場 電話二-二二三五 二-六三三六
小西關分店 小西關大什字街路南第二九號

白金 ハクキン懷爐

暖如春陽

祇有「白金」雖處酷寒亦不覺慄不但行動如意兼有醫療效果、老弱不可不備

用法簡單、式樣新穎又合經濟僅消一分錢可保整天懷中暖……冬期至寶!

滿洲定價 金一圓八十錢 金一圓二十錢

總批發處 大阪 矢滿登商會

全滿著名藥房代銷

君如貧血衰弱 喝了此酒 就能恢復已往的强壯!

補血 强壯

赤玉牌葡萄酒

百杯健康 千杯延年

程瞻廬編・風流香艷小說・風流韻事・冠絕古今・

奇緣艷史 第五集 現已出版

全書共為五集・每集特價四角・外埠郵費四分・奉天三友書局發行

招募汽車學生

○學費大特典(繳洵來半費)

現今司機人材極告缺乏、今後司機之需要、將益增大、如能就學、可獲免試、就職實屬唯一良機、有志者請速入學

奉天商埠地三經路八緯路一四六

國際自動車協會 滿洲指定校 **東亞自動車學校**

學則附二分郵票即寄上 電話日(二)二四七九番

乳來精

"華氏下奶藥" 每瓶壹圓

奉天小南門內路東

蔭華大藥房總發行

滿電(四)二九一三號

各大藥房均有出售

嬰兒之營養 乳爲要素・嬰兒之體重奇輕・而貧骨瘦・其原因多係奶母乳液缺之・或乳汁不良・哺養失調所致・因之小兒最易被發腸胃諸病・或其他重症・而危及生命者・誠非少數・乳來精爲胃能良・功能補血生血・催乳神速・一經服用・不但增多・且能改善・小兒吃食・身體發壯・母體亦得增進健康・毫不損及腸胃・絕無胃弱・便秘・發大奇蹟・其原料採自歐美著名藥廠・係由乳腺內之精華・提出催乳之要素・再加以貴重藥料・採學理配製・遂成獨目・乳來如泉・如常服之・可保母子之健康也・

調理月經 保健女性

婦科良藥

婀閥好萌 (オバホルモン)

【主治範圍】

(一)結婚期之神經衰弱、月經不順、月經稀少、子宮發育不全、月經痛等。

(二)閉經期之頭痛、腰痛、眩暈下腹痛、心悸亢進、逆上、四肢冷感、耳鳴、失眠等。

(三)乳汁分泌不足或減退、常習流產、妊娠惡阻。

(四)不姙症、不感症。

各大藥房均有經售

【用法】片劑每次一至二片、一日三次。粉劑每次半至一瓦、亦一日三次。注射每日或隔日一次、一般皮下注射。

【包裝】
片劑(百單位) 三〇片 一〇〇片
片劑(五百單位) 二〇片 五〇片 一〇〇片
粉劑(千單位) 一〇瓦 二五瓦 一〇〇瓦
注射(百單位) 五管 一〇管 五〇管
注射(五百單位) 五管 一〇管 二〇管

詳細仿單函索即寄

株式會社 武田長兵衛商店
總行 日本大阪市東區道修町
支店 奉天市春日町十三番地

優勝劣敗 此**達爾文進化論**中之言也

圖中各動物均爲自然所淘汰徒爲進化史中之陳跡而已故凡物之能巍然獨存其聲譽歷久不衰者必有超然之特質存焉

兜安氏利腎丸(原名秘製保腎丸)雖歷經競爭其六十餘年治療腎病及泌尿系夫常等症之聲譽至今猶與日俱增此優勝劣敗之又一例也

兜安氏西藥公司啟 上海江西路四八九號

藥房均售

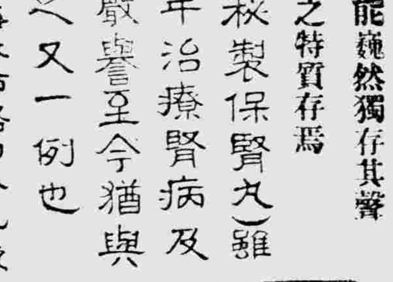

兜安氏小粒通便丸功能淸導腸胃最宜於治療便秘胃酸等疾久服無成癮之弊

確有驚人偉效的內服用新鎭痛劑 聖得龍

頭痛、暈船暈車、耳痛、牙痛、腹痛、月經痛、腰痛、外傷痛、失眠、手術後之疼痛、因折骨及脫臼之疼痛、各種神經痛及風濕、僂麻質斯等、均有卓効。

用量 一次用二乃至三錠。服用後經二—三十分鐘、漸顯効力、而約十二小時間繼續奏効、故尋常一日服用兩次、便可。

【包裝】 一瓶 六錠裝・三〇錠裝 一〇〇錠裝・五〇〇錠裝

日本東京市日本橋區室町二丁目

總發行處 **三共株式會社**

經濟與產業

華北鐵鑛之開發 龍烟鐵八幡輸出
興中公司之輸送配備已爲完了
廿日開始第一次輸送

【張家口十九日】龍烟鐵鑛貯鑛六萬噸之日鐵、向八幡製鐵所裝貨、愈期自二十日爲開始、興中公司之計畫、暫爲一日廿車輛六百噸、年產二十萬噸、裝貨之計畫解氷期後三十五萬噸、來年末五十乃至七十萬噸、來年未使達五十乃至七十萬噸、依興中公司之鑛區接受後之配備、日產一千二百萬噸爲易易、鑑京綏綫並海運輸送能力、暫達一日六百萬噸、今次之鑛石悉係烟筒山貯鑛、該含有鐵分爲五四%之鑛石、分搬出、査該鑛之埋藏量合併龍關烟筒山、將超二億噸、再說龍烟之動力上在張家口、籌備大發電所設立計畫矣、

天津之日人來住者二倍

天津十一月末現在之日本人人口、依領事館調查如左、

	戶數	人口
日人	三、三四戶	一二、三吳人
鮮人	五八一戶	三、三三人
台灣人	一六戶	一一六人

事變臨時來住者、又宿泊旅館、從事事業者爲多數、人口確實越二萬、達天津事變前之二倍、比滿洲事變中之最不況時達五倍、依將來事業之進出、租界地之擴張等、日人人口達十萬、並非困難之事、

天津之日人料理店大增

於天津日人發展之一例、料理店之進出、爲頗顯著、九月以來迄十一月六日、依領事館警察之許可、達百九十八軒、加以前開業者、爲相當多數、是等之新店、以日本租界爲中心、總站各方面呈分布、於事變前、日人在住者皆無之總站附近、最近進出之料理店、關係者達約千名、

龍烟鐵鑛開山祝典

【張家口】日本經濟開發之龍烟鐵鋼、向日本內地裝貨、自廿日爲開始、龍烟鐵鑛之開發、爲今次事變之最初之成果、則光輝的日時爲記念之起見、當日午前十時、於水磨貯鑛山、舉行盛大的龍烟鐵鋼開山祝典式、日華官民代表參集、遙拜東天弔慰忠勇的皇軍將兵之靈、後放撒紅白之紙紉、而萬雷之歡呼裡、第一次鐵鑛搬出列車自水磨驛出發、

油房之黃金時代再來
較去年增產十倍
日產量達一萬五千片之多

【哈爾濱】哈爾濱市之油房業大有每況愈下之勢、油房公會曾迭向各機關運動講求救濟振興策、經過情形曾迭誌本報、自華北事變勃發以來、中國豆餅之對日輸出杜絕、更兼肥田粉之價格高騰、原料大豆之輸送漸見增加等種種原因、致哈市油房業自十月下旬以來凡操期工作或休止之工場、漸次開業、迄至十一月中旬開業工場達十家之多、生產量達四十四萬五千片近來大有日漸增加之勢、今後原料大豆之輸送已至本格時期、而日本之需要亦漸增加、安東同興福油房企圖進出哈市、油房界之前途大有往年黃金時代再現之希望、截至十二月十五日哈爾濱市油房之日產量、操業工場共計十一家、產量爲一萬五千七百四十四片、較去年同期實增產十倍、茲將各油房之日產量採錄於下（單位＝片）

油房別	數量
双興	二、一〇〇
同聚祥	一、一二六
義昌信	一、四〇〇
和聚公	二、〇〇〇
同成和	一、八九四
元孚	一、五〇〇
東和	一、五一五
恒祥東	一、七五七
東興昌	一、四四二

將來有望之龍烟鐵鑛

【張家口】龍烟鐵鑛爲民國七年設立之官民合辦鑛、資本金五百萬元、依龍烟公司等劃設立製鐵所、同十一年開始事業、採掘約十萬噸、歐洲大戰後、因鐵鑛暴落、停止業務、俱與事變爲逆產、編入冀南自治政府之財產蒙疆聯合委員會管理下、向興中公司命緊急處理、興中公司得滿鐵及鐵道省之協力、由水水磨迨京綏綫宣化、九籽間十五日回復舊鐵道、實施貯鑛六萬噸之第一次採掘、在北平西郊之石形山、

關稅法公布 (1)
明年一月一日起施行

【新京】滿洲國之關稅行政、向來援用舊政權時代之四千四百餘之總稅務司訓令、其後於大同二年七月康德元年十一月同二年十一月曾經三次之部分的改正、以至現在、惟因其內容、錯雜紛淆、不得即應於最近內外經濟狀態之飛躍的發展之點續出、故政府、亟曾着手此根本的改正、銳意努力中、茲已得成案、於茲始見制定由關於手續規定之本文與關於輸出入稅率之別表所編成之關稅法、業提出於十八日之臨時參議府會議、已經可決、故定於二十日公布、由來年一月一日起施行云、

第一章 總則

第一條 輸出內國物品、依另表輸出稅率表、課輸出稅、輸入外國物品、依另表輸入稅率表、課輸入稅、

第一節 課稅及徵收

第二條 合於左列各款之一之人、爲關稅之納稅義務人、但第十三條第一項之情形、不在此限、

一、申告輸出或申告輸入之物品、其申告人但除合於第二十六條至第三十八條規定之物品、

二、合於第五十三條第一項、但書之消費物品、其消費人、

三、合於第五十四條第一項之盜難物品其盜取人、盜取人不明時、如係特許保稅區域藏置物品、則其設營人、如係保稅運送物品、或轉運物品則各該申告人、如係其他之物品、則該保管人、

四、合於第五十四條第一項之紛失物品、如係特許保稅區域藏置物品、則其設營人、如係保稅運送物品、或轉運物品則各該申告人、如係其他之物品、則該保管人、

五、合於第五十四條第二項之物品、各該申告人、

六、無故脫免或意圖脫免關稅之繳納之物品、其脫免或意圖脫免繳納之人、但除合於前款之物品、

七、其他之物品、其爲輸出、輸入或欲爲輸出、輸入之人、

前項第一款所載申告人與第二款至第四款、或第六款所載之人之納稅義務、競合時第一款之規定、不適用之、

在第一項第三款、或第四款之情形、設營人與申告人之納稅義務競合時、僅以申告人負擔其納稅義務、

第三條 關稅在前條第一項第一款情形、於申告時、在第二款情形於欲消費時、在第三款或第四款情形於盜難或紛失時、依各該時之物品性質及數量並運抵國境平常價格課之、

在前條第一項第五款情形之關稅、於指定期間、屆滿時、依該物品於認許時之性質及數量並運抵國境平常價格課之、

不合於前二項情形之關稅、除有第十三條第二項情形外、於欲輸出或輸入時、依該時之物品性質及數量並運抵國境平常價格課之、

第四條 依第一百二十條但書之規定於搬入之際、已受檢查之保稅倉庫藏置物品之關稅、不拘前條之規定、依搬入檢查當時之性質及數量課之、

受前項搬入檢查之物品、如滅失或變質或被滅却、則對其現存部分適用前條之規定、

第五條 經濟部大臣認爲有必要時、得指定期間以近似於第三條所定之運抵國境平常價格之價格、爲該期間之課稅價格、

第六條 課從量稅之損傷物品、限於認許輸出或輸入前得依聲請徵收按其損傷程度、而減輕之稅額、但郵件則無須依聲請、因消費或其他事由、不能依第三條之時之物品性質及數量時、得依最近該時之物品性質及數量徵收關稅、

第七條 稅關長對於輸出或輸入物品、欲徵收關稅時應決定其額、以記載繳納金額及繳納場所之納稅告知書、對納稅義務人告知應立即繳納之旨、但依第九條之規定檢查物品之官吏收納關稅時、得使該官吏以言詞告知、前項之規定對於依第十六條及第十七條規定之手續者、不適用之、

第八條 納稅告知書之送達、除該管官吏在其執務場所、自行交付於納稅義務人、爲之外依差役或郵便、國稅徵收法第三十五條及第三十七條至第四十一條之規定、於納稅告知書之送達準用之、

第九條 合於左列各款情形之一之物品之關稅、得由檢查其物品之官吏在檢查場所收納之、

一、旅行者之携帶品、
二、藏置在非保稅區域場所之物品、

第十條 依前條之規定收納關稅之官吏、如非出納官吏時、應將關稅移交於出納官吏、

奉天之郵政（6）
奉天郵政管理局編

九、事業狀況

（甲）國內郵便

一、普通通常郵便物取扱數（承辦狀況）

月日	四年	三年
一月	四、一八〇、〇九一	三、二一八、三六九
二月	四、一〇三、〇二八	二、八八八、三五九
三月	四、三五二、〇五三	三、二九八、二九九
四月	四、〇七七、一五七	三、二二八、〇五四
五月	四、〇六六、四三一	三、一八九、五五九
六月	三、七七三、一七八	二、九八二、〇四八
合計	三三、六五二、〇三八	一八、六九四、八八八

康德四年之承辦比康德三年爲二成六分强之增加、

二、仝上（配達狀況）

	四年	三年
一月	七、〇三五、三八二	五、〇七四、五九七
二月	四、三三七、三七八	三、一七六、二一七
三月	三、三三七、四九五	三、三五九、三四〇八
四月	四、三三七、八〇六	三、四二二、〇八三
五月	四、二一〇、三二五	三、四〇三、一一七
六月	四、〇三四、九一八	三、〇三六、一三三
計	二七、九九二、六九五	二二、八四一、六八四

康德四年比三年爲二成七分强之增加、足爲均滿洲國各地人口之發達、人文之調密北的證査、

三、特殊通常郵便

國內特殊通常郵便反該情勢承辦爲約一分弱減又國內特殊通常郵便物爲一成九分弱增、

	四年	三年
承辦	八四三、三三九	八四九、一四三
配達	一、〇一五、三三四	八五七、四一六

四、航空郵便物

又航空郵便物、取扱、配達數之兩者均爲增、承辦、二成四分强增、配達四成强增、航空郵便之認識布及之程度不難窺知、

	引受	配達
康德元年	九〇、八四六	一〇三、一三一
仝二年	一三五、八三三	一四三、一八六
仝三年	一四九、一三七	一七八、一九四
康德四年（迄六月上半分）	九七、三三一	一三三、四〇〇〇

五、國內包裹郵便

國內小包郵便取扱、最近引受配達等均呈減少、查包裹郵件之減少者、因國內鐵路發達及嚴重取締密輸之所至、

	四年	三年
承辦	一四三、三七七	一八二、九八五
配達	一三九、四二八	一四三、一三三

則承辦減配達減爲除包裹之減少、普通、特殊郵便、均爲增加大勢、康德四年之包裹爲異例、

（乙）滿日郵便

滿日郵便、隨伴滿日之產業交通人文之緊密、往復文書特殊郵便、包裹等均爲增加滿日之新與機運得窺知、

一、通常郵便

	康德四年	康年三年
發出	三、九九九、六三二	二、六八八、四三三
到着	三、九四〇、八七三	二、三四五、四三三

發出增加七割四分弱增
到着增加六割九分强增

二、特殊郵便（康德四年度上半期）

	康德四年	康德三年
發出	一二七、七三九	六〇、九三〇
到着	一五九、三一九	六四、一二一

發出增加九成三分强增
到着增加三成九分强減

	發出	配達
康德元年	三五、一二二	五四、八六六
康德二年	二一七、三六六	五五、七七〇
康德三年	一六二、一九六	六六、八八五

三、包裹郵便

	康德四年	康德三年
發出	三一、〇八一	八〇三三
到着	八〇七、八九	四一、〇三八

發出增加四成九分弱
到着增加一五成五分弱

	發出	配達
康德元年	七、二〇八	三一、一八七
康德二年	一〇、一〇一	五一、五三三
康德三年	一九、四四五	一三六、八八四

十二月中旬日對外貿易

【東京二十日發】大藏省發表十二月中旬對外貿易概算如左（單位爲千圓）

輸出	七七、八六〇	
輸入	七七、二三七	
合計	一五七、〇九七	
出超	二、六二三	

再說一月以降累計

入超	六四二、六七七	

重要品輸出入額

輸出		輸入	
綿織布	三三、八六	棉花	四、四三五
生糸	八、二三五	羊毛	一、七八八
人絹布	四、〇九	豆類	三、七〇
機械類	三、五〇	橡皮	六六
食料品	二、一〇一	紙漿	一、八二五
絹織布	一、六七九	木材	一、〇〇八
衞生衣	一、三三一	煤	一、三三五
毛織布	九四八	硫安	八〇七
陶磁器	一、一七二	採油用原料	
綿織糸	一、七九		一、三六八
玩具	一、三八	油粕	一、一四三
人絹毛	三一	小麥	三六八
木材	八六七	麻類	四三六
共他	三五、四六	砂糖	七三三
計	七三、七七	共他	三、七九
		計	七三、六六八

協昌仁 一、〇一〇
合計 一五、七四四

天津之日本密柑入荷
中國蜜柑呈杜絕狀態

蜜柑、十一月廿三日之初入荷爲二百箱、每便船有二三百箱之入荷、漸市場內有日本蜜柑之現出、入荷最盛期、爲今月中旬、從來天津市場以華南方面入荷之、蜜柑爲獨佔、日本蜜柑之進出、爲數頗少、依今次之事變、杜絕南方品、品日本品之猶占狀態、於品質及價格、對中國蜜柑不能對抗、

會寧雄基間自動車路
向鐵道總局爲委託經管

從來朝鮮鐵道局、爲附帶事業運營之北鮮會寧、雄基（九六、四基羅）之自動車路綫、今次決鐵道總局委託經營、自二十一日正式依北鮮鐵道事務所爲運營、

紡績股低落
因青島事件

【東京發】因青島日紡績工場事件紡績股爲中心呈低跌、力增大爲原因、故行市爲强氣狀態、

故於此機對華北市場之進出、品質之選定及關稅問題、爲論議中心、市場批撥價一箱七弗、零賣爲八弗五仙、共他台灣之大柑橘、亦爲入荷、一箱爲十四弗、本年日本內地帮雖豐作、於天津有中國蜜柑之入荷杜絕、依日人之增加、消化

亞爾然丁之新麥收穫

【不宜諸斯愛列斯發】亞爾然丁農務省發表該國一九三七－三八年之小麥收穫豫想五百二十二萬五千布雪爾、該豫想比一九三六－三七年度實收額、減收爲五千五百七十三萬布雪爾之減少、過去之比較如左、（單位爲千布雪爾）

一九三三－三四年	二六六、一一九
三四－三五年	二四〇、六六七
三五－三六年	二四一、〇一〇
三六－三七年	二四七、八三三
三七－三八年	一九二、〇九六

業家之困窮化爲豫想、則爲救濟之起見豫算附議總會、

大阪綿工聯臨時總會
製綿配給之配賦制

【大阪】綿工聯來二十二日開催臨時總會、隨伴綿系配給統制附議定款變更之件、于同時謀綿系生產數量之減少與二十七億牙爾之綿布輸出維持、則考究左記諸方策、爲具體的籌備、

一、俱與綿布品種別生產配賦實施、對應之實施綿系之番手別配給配賦、

一、爲輸出向綿布之內地轉賣阻止之起見、徵收保證金、謀其實行之完璧、設立輸出綿布之統制團體、

一、向日本內地、爲綿布之回滑配給、並過剩存貨防止之起見、實品種別生產配賦、對之求批發店側之協力、

一、隨伴綿系配給統制、小機

日三高等農林學校內
養成滿蒙開拓指導者

【東京十九日】隨伴華北內蒙古親日政權之誕生、該方面我國人之活躍一層爲期待、文部省鑑該事實、對盛岡、三重、宮崎之三高等農林學校特設之拓殖訓練所、謀青年之養成、則自明年度於第一（盛岡）第二（三重）之兩拓殖訓練所、設滿蒙開拓者養成班、而移民指導者、農業移民、農業自營移民、農業自營者、農業技術者等滿蒙開拓第一綫戰士訓練、入所資格者之年齡、從來二十歲至三十歲間、

重要特產物檢查規程【5】

第三款　大豆餅

第廿九條　檢查一口之數量、於安東及營口檢查地未滿千枚、安東及營口檢查地以外之檢查地、爲千百枚又未滿、

第三十條　大豆餅爲端部創正之平圓盤形、厚爲約八五粍、直徑五八糎者、

第卅一條　一枚之重量、爲左記各號所定之基本重量及增量之和、但檢查總枚數之平均重量、於規定重量以上之場合、一枚之重量、對規程重量除〇、三瓩以上不足之場合、於五枚掛檢査、每五枚之重量、對一枚之規定重量五倍〇、五瓩以內之不足、於十枚掛檢查、每十枚之重量、對一枚規定重量之十倍一、〇瓩以內之不足、爲不妨、

一基本重量每一枚爲二七、六瓩、但以中冷餅二七、七八瓩、看做基本重量、

二、增量（每一枚）

一、依檢查之時期者、

自十月一日迄翌年二月末日　爲〇、〇五瓩以上、
自三月一日迄五月末日及自九月一日迄同月末日、　爲〇、二五瓩以上、
自六月一日迄八月末日、　爲〇、五〇瓩以上、

二依檢查地別者、

於安東及營口檢查場以外之檢查地、受檢查之時以上者、

1依青豆、黑豆等色豆混入、色澤不良者、
2壓榨不充分生龜裂、又容易有破損之虞者、
3因雨、露、霜、雪等被損傷、或黴多者、
4夾雜物之混入多者、
5有表裏削除之形跡者、

第卅三條　大豆餅、每一枚爲〇、一〇瓩以上、

前項第一號之冷却程度相異之者、混在於一口中之時、一口全部看做最高温度、

亨得利 鐘表眼鏡行
奉天城內中街及大西門裡

鉛字 滿洲第一優良鉛字 滿洲第一廉價鉛字
和田活版製造所 大連市日新街二七 電話③三二六二番

招收職工
仕上工者爲自動車須有經驗者或稍有經驗者
若干名至急採用
日滿人均可招收希望者務於午前九時將本人履歷書携至庶務課勞務係經試驗之結果爲採用之
奉天工業區一馬路
同和自動車工業株式會社
電話三一二二號

人生之幸福爲何？
桃夢
家庭之融合、夫婦之和好、皆足現實把握人生之幸福、倫欲更進而求其妙味不可不光顧敝店、確信一履此地、定能得如意之物品而歸也、
調節姙娠豫防病毒用
衞生套 種類甚繁每打自五角至三元止價格不等
生〇器發育不良請用馳名之
眞空水治療法器 普通三元五角 特製七元五角（附屬品一概在內）
防止早〇最有效果之
樂兒 小盒壹元 大盒壹元八角
强力內服治淋病
米亞可諾爾 自壹元至拾元
其他强精藥劑器具等甚多、珍巧出人意外務祈一度駕臨參觀、至路途遙遠之人士、請於信封內裝入郵票四分索閱、以便將型錄急寄不悞、
奉天加茂町十六番地 粹具之百貨店 電二一三四六五
奉天春日町六番地春日町裡通 優生堂 電三一二七六一

德國 補爾精 滋補健壯 戒煙奇葯 返老還童
補爾精說明書免費贈送函索即寄
遠東總經理 哈爾濱 阿葛公司謹啓
哈爾濱道裡中央大街即外國四道街拐角八四號電話六八九七號
奉天代理店大德生藥房（即中國十一－十二道街斜對面）奉天城內中街

天光 電影院
今日開映 明星公司特種鉅製
主演 趙丹 陳波兒 克尼
青春線
悱惻 淒哽 哀感 頑艷
時間…午後一時起至十時半止 循環開映 假日午前十時半起始開映
價目…又一律半價 只收一角五 樓下一角

雲閣 電影院 北市場二十六緯路 借電話（二）二一二一
演期 十二月十八日 十九日 二十日 廿一日
全部有聲對白歌唱滑稽香艷
桃源春夢
一場春夢 不是神怪而是神秘
裸女戲水 不是肉感而是笑感
桃源村裡一瀑布下 陰盛陽衰一片春色
主演 韓蘭根 劉繼群 童月娟 助演 許曼麗
打破一切滑稽影片之新紀錄
同時加演 京劇影片 林冲夜奔 主演 李萬春
時間 一點開演 至晚十點止 一點休息 普通日午後一點開 假日十一點開
價目 樓上三角 樓下兩角 軍警學生 幼童半價

東安電影院 電話2.3542
今天開演 第八集
關東大俠
武俠激鬥偉大巨片
主演 查瑞龍 郎麗珠
票價 樓下一角 樓上一律

光陸 CAPITOL THEATRE
奉天城內中街 電話（四）三六三三
今天開演
天一公司出品全部有聲對白歌唱鉅片
女同學
陳綺霞 陶金 主演
哀感頑艷……可歌可泣
純新畫面……摩登描寫
票價 樓下一律一角 樓上每位一角 軍警幼童學生一律五角 雙座……

恭請 諸君試飲 試食一次 為祈

廉價大販賣

囍福牌燒酒
價錢便宜 美味芳醇
絕無惡醉 衛生無害

文化高梁米
價錢便宜 作飯好吃
飯量多出 耐久貯藏

奉天 滿洲特產工業株式會社
電話【3】二六六二 二六六三 二六六四 七八八〇 七八八一 七八八二 七八八三

雙層化積膏

適應症
筋骨疼痛 四肢麻木 腰腿背痛 風寒濕氣
胃脘腹痛 五積六聚 多年痞塊 腎寒疝氣
婦女血痺 經血不調 血積白帶 久不孕育

定價每份國幣壹圓

補腎強精 特製至寶三腎丸

世風不古人慾橫流少年之患腎虧遺精者幾成為普通病症不知精為人生命脈身之之衰健壽數之修短繫焉每見有精神頹唐神志昏沈少年辦事無進取之心臨事無解決之力考其原因皆由腎虧損斲傷過度所致此丸專能益精興陽治男子陽痿不舉添精固髓療壯年後天不足或房慾過度精枯竭病頭眩眼黑夢遺滑精少年斲傷慕美單思慮極耳鳴腦空健忘四肢麻木腎冷精寒腎囊潮濕腰膝酸痛勞傷咳嗽血痛臆仁散大此藥專能益精補腎養血滋陰大補虛勞老人陰陽俱虛壯筋骨充血脈補益眞陰黑髮烏鬚壯陽種子每日二次每服二錢淡鹽湯送下每盒參元

奉天 鐘樓南德潤堂藥局發行

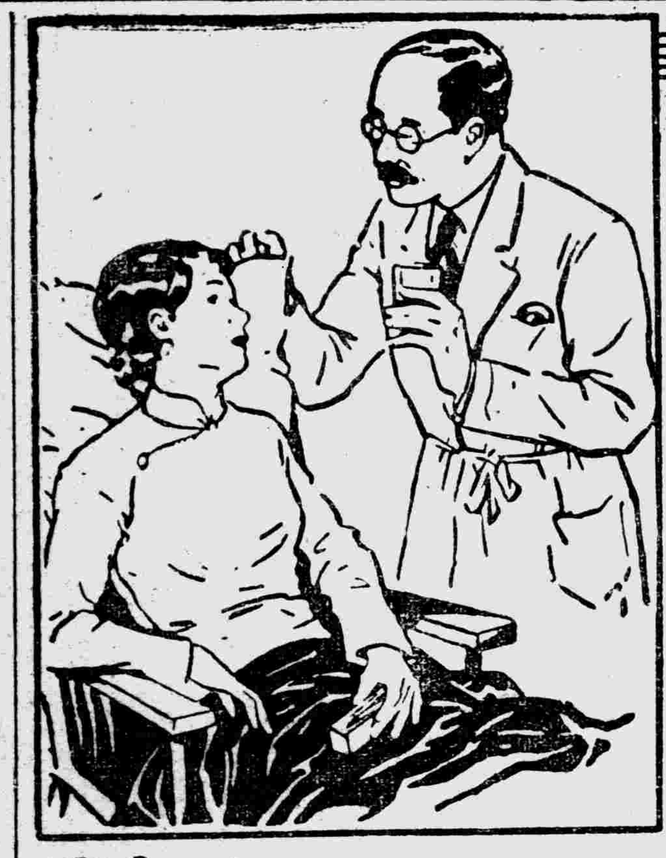

凡拉蒙

立止一切疼痛

Veramon
Schering

經期腹痛 晏臥不起 服凡拉蒙 最為相宜

各大葯房均有出售

德國白濁斷根專藥

梅濁尅星

初起淋病，宜急速療治！遷延因循，則後患不堪！

淋病初起，即服「梅濁尅星」，可以當日止痛，二三天內保證絕根，倘遷延自誤，或亂服劣藥，通淋菌入侵尿道，即變成慢性，多受無限痛苦，此時若服「梅濁尅星」，仍可於一星期內掃除病根，如果一誤再誤，即續發各種危險合併症，而有性命之虞矣！無論新老淋濁，立即購服「梅濁尅星」，此為各國名醫一致公認淋濁病家實驗證明之唯一自療捷徑！

特種梅濁尅星 滲透性特強 治療力特速

上海柯爾登洋行獨家經理

各大藥房均有出售

哈爾濱道外正陽六道街口柯爾登洋行經理

各埠經理處 ▲大連▲華泰華西▲營口▲中西五洲▲奉天△五洲▲安東▼瑞祥泰▲新京▼中西▲吉林▼五洲▲黑龍江△中西藥房▲義和堂▲洮南▼和發順▲齊齊哈爾▲康惠祀

博愛醫院

院長 医学博士 孟天成
副院長 医師 日沖飛那

大連市小崗子宏濟街
本院電話 (三)一六六六 (三)二六六六 (三)三六六六 (三)一四七七 (三)二三九

外科（內臟 肛門 整形）內科
小兒科 眼科 齒科 花柳 皮膚
耳鼻咽喉科 X光線科

產院新設
電話 ③一六六六 ③二六六六 ③三六六六

新館（本院西鄰）電話（三）二八〇二
產科婦人科 女醫師 日沖飛那
主任 女醫師 中村二字
女醫師 稻垣雅子
產婆 樋口佐和 坂元カヤノ
德山ノシ
野田鶴子

分院市內奥町電話（二）八五一〇

感冒

頭痛·齒痛·神經痛

塩野阿斯匹靈片

塩野「阿斯匹靈」之特長
一、具有特獨結晶形 他所難能
一、絕對不含游離醋酸柳楊酸等分解物
一、以自然之狀態 放置於大氣中 最難分解
一、於人工胃液中 最難分解
一、醫師臨床上 毫無副作用 奏效非常確實

包裝
片劑 五片 二〇片
粉末 二五戔 一〇〇戔 五〇〇戔

製造兼總發售處 株式會社 塩野義商店
大阪東區道修町
奉天出張所 奉天松島町一四

8A—14

Aspirin SHIONO

爽快

任人不堪之頭痛並牙痛、一服哈郎止痛片豁然如失、立即痊癒、眞覺爽快之感、其効果之適切、凡服用者、莫不感歎所謂百發百中、可為哈郎止痛片獨占之名詞、誠不謬也

効能藥
頭痛 牙痛 眼痛 腰痛 神經痛 筋骨痛 感冒 外傷 痛者服用最有奇効藥
價 每瓶三角 每打三圓

各處大藥房均有代售就近採買為幸

批發處 大連山縣通九十八番地 順和公司

當肉價昂貴的時候

也許患胆汁不調大便秘結肝火旺盛的人們可覺好些因為這種人對於肉食往往是要節制的不過有些老症僅僅節制肉食未必就够有效還要佐以別的治法這別的治法求之於韋廉士醫生藥局平肝導滯盡美盡善清導丸每可如願以償

清導丸清除食道激奮肝經輔助消化調整內臟性和而效大故能利便平肝療胆疾治頭痛振食慾清舌苔去面疹消口臭使君樂觀坦蕩喜悅康强

清導丸全用植物質製成絕無絞痛峻瀉成癮諸弊各藥房皆有出售或向上海江西路四五一號韋廉士醫生藥局

代理處奉天和記洋行

盛京時報

（明治卅九年十月十四日 大同元年七月廿六日 第三種郵便物認可）

發行所 盛京時報社
奉天鬧日町九番地
發行人 染谷保藏
編輯人 菊池貞二
印刷人 東光明

十二月廿一日

號外

本號外不再誌本紙、第二面有重要記事請讀者注意是荷

御前會議中止奏請
將正式決定新國策

【東京二十日電】為樹立應付攻落南京後、新事態之國策起見、日大本營與政府曾開聯絡會議、復經兩度閣議慎重商討對於日本之根本方針、業已完全諒解、因之、近衛首相曾於十八日夜間晉宮、拜謁天皇陛下、委曲奏陳該新國策決定之經過、結果、政府決定打消關於新國策奏請御前會議之議、將於二十一日定例閣議上、進行協議、正式決定新國策、預定依此決定、由近衛首相晉宮正式上奏新國策、仰請御裁可、次則閑院伏見兩幕僚長宮殿下御晉宮、關於新國策中統帥事項、仰求御裁允云、

蔣政權共黨化
節節重整抗戰體勢
朱德就任黃河沿岸地方總司令

【上海廿日電】頃據外國通信社報稱、蔣介石對十八、十九兩日漢口會議列席之某要人、言明共產軍首領朱德、將任黃河沿岸地方總司令、又白崇禧任為揚子江以南全流域總司令等旨、又毛澤東及周恩來等共產黨主腦部、亦在最近之將來、就任蔣介石政權要職、此種動向、足証蔣政權尚作惡夢、仍擬作最後掙扎、現節節整備抗戰第二段体勢云、

【寫眞由上而下】白崇禧、朱德、毛澤東、周恩來、

【又電】青島守備之華軍為韓復榘第三路軍一部及中國第三艦隊陸戰隊與稅警團等魯南地區一帶、由李宗仁之廣西軍、担任守備、在徐州設有司令部云、

寫眞說明
【上】在德州市街所設之慶祝新政府彩門•【下】家家戶戶高掛五色旗之德州市內•

德王將赴京參列慰靈祭

【綏遠廿日電】蒙古聯盟自治政府副主席德王、定二十七日在新京執行之關東軍管下陣亡者慰靈祭、政府代表、決定參列、二十日午前十一時搭乘飛機飛赴新京、

松井大將陣中賦詩

【南京十九日電】堂堂之南京入城式已畢之松井最高指揮官、即縱馬至南京城外紫金山山麓、不勝感慨、賦詩如左、

入城感

燦美旭旗紫金山
江南風色愈清清
貔貅百萬征旗肅
仰見皇威耀耀眩
紫金陵在否幽魂
去來妖氣夜色昏
征會沙場感慨切
低徊駐馬中山門

新政府聘日優秀專門家
謀施政飛躍發展

【北京廿日電】臨時政府、為期當前重要問題農村之振興救濟災區貧民、修補整備鐵路與通信網、產業之開發、教育之普及等飛躍發展計、准定申請日本政府、請予斡旋招聘各項專門家、同時新政府、因有聘人格見識高邁人物為顧問之意向、關於此點、似亦已請為推薦云、

蘇聯政府發表

【莫斯科二十日電】蘇聯政府、廿日發表將加拉罕及其餘政府高官七名以叛亂陰謀間諜罪槍決、其人名如左、

加拉罕—前外務人民委員部次長、華諾基澤—前聯邦中央執行委員會書記長、歐拉赫拉西比里克桑 共產黨黨員、謝飽爾侍亞夫—共產黨阿澤夫國會地方委員會前書記、智茨凱爾曼—外務人民委員部亞細亞局第一課長、勒林—聯邦中央執行委員會前委員、史泰戈爾—為比爾齊克貴族出身在外務人民委員部曾受駐莫斯科外交官之官爵、米泰萊夫（經歷不明）

黨軍暴戾無惡不至
須加澈底膺懲鐵鎚
大鷹青島日總領事發表談話

【東京廿日電】青島為本年五月以守備膠州灣城陽附近墨田為目標來魯之稅警團、忽然駐防海州之中央政府麾下第二師正規兵六十名代防與韓復榘兵二萬五千、採青島包圍體勢、尤其迄至本年七月、包圍日本紡績各工廠地區、在周圍一公里之地點、構築堅固塹壕、築造砲座、採勢將襲擊之不遜態度、因此、各工廠操業自八月中旬以來、竟至中止、因此希望山東和平之現場日本官憲、慰撫不肯撤回之一萬七千日僑、遂於八月三十日、大鷹總領事以下三百名為最後、一切日人、均已撤退、然此時日方與青島市長沈鴻烈、交換公文書、規定保護日本人所留財產、但在青島方面、如發生軍事行動時、不負其責等旨、而青島總領事大鷹正次郎氏、本月十九日晚出席谷公使送行宴會時、接到兇軍在青島暴舉之凶報、該總領事全身憤激、略談如左、今次黨軍行為、實為天人共不能所容認之暴舉、彼等趁我方隱忍自重之態度、雖曾確約保護日本人財產、惟在毫無軍事行動之今日、敢行如此惡魔行為、其暴戾不法、已達極點、事已至此、除採斷然手段外、別無他法、最近余所接情報、稅警團竟逐走警備日本紡之巡警、在附近設備地雷、整備爆破準備、且倫去優秀之紡績錘、以膠濟鐵道、向僻地輸送、余雖努力防止、但已全歸泡影、對似如鬼畜之罪徒、到底不能諒解正義、紡績工廠既陷如此悲運、則其外之日本人大大小數百各種工廠及投資總額一萬萬五千萬圓日本財產、究歸如何結果、難以預想、余至現在永久不能忘掉者、即八月廿七日、余以悲壯之決意、對日僑命令撤回、此時居留民無不熱望早日復歸青島、願就生業、惟事已至此、難以實現其願、余除願加以徹底的膺懲鐵鎚外、別無另顧也云云、

紡織場一片火光

【上海二十日電】轟炸日本青島紡織工場、係在十八日午後八時許、初聞轟炸聲連起、即見四方、滄口之日本紡織工場地帶、煙騰火起、時值風烈、火勢益猛、至夜深時、已化為一片火海云、

廣州謠言瀨傳
市民紛紛避難

【香港廿日電】蔣政權遷都後與漢口同樣成為党國抗日運動中心地之廣州、最近因謠言瀨傳、廣州警察當局、拍發各種佈告、竭盡全力、謀人心安定、惟毫無其効、自今晨來、市民紛紛向香港、澳門方面、開始避難、各碼頭大呈混亂云、

張義信領事脫離南京政府

【平壤廿日電】對駐京城中國總領事范漢生氏、決意參加華北新政權之態度、旅鮮中國人大為歡迎、而今夙與范總領事同志之駐鎮南浦中國領事張義信氏、亦趁此機會、步范總領事之後塵、廿日闡明脫離南京政府之決意矣、

齋藤大使向全美表示意向

【華盛頓十九日電】日本駐美齋藤大使、十九日自華盛頓放送關於派奈號事件之廣播、代表日本國民、表示極端遺憾之意、同時、並由廣播機、向全美國民、表明日本政府擁護外國權益之堅固決意、

太田書記官就任駐蘇大使

【東京廿日電】外務省辭令 外務事務官兼外務書記官太田三郎 任大使館三等書記官命蘇聯邦在勤

為救濟華北農民
河北省銀行開始營業

【天津廿日電】河北省銀行、最近在保定、石家莊、滄州、獨流鎮、勝芳鎮、各市、開始營業、為救濟華北農民、以低利融資、積極的開始活動、已決定方針、又將該銀行營業在石家莊設出張所、開業務擴壯、在最近將來、實行貸款之方針云、

偽造貨幣犯人
在彰德附近被捕

【天津廿日電】在京漢鐵路彰德城內、頃者瀕瀕發現偽造之日本白銅貨幣及一圓紙幣等、意似在擾亂日軍之後方、故日當局嚴探人犯、在彰德南方約五里之菜園裡、逮捕一中國人一名、名朱守義、據其自供、彼由華軍第三十二軍受命為擾亂日軍後方、使用偽造貨紙幣、違命則處以死刑、因之不得已而使用云、

喀拉罕處死結果 強化斯達林獨裁

【東京二十日電】觀蘇聯當局之處死喀拉罕以下外交要人、仍係擬增强斯達林獨裁政權之暴風雨所株連、日本外務當局、以為蘇聯之遠東政策因此當不能立有重大轉變、頗抱冷靜態度、以觀其事態之推移、惟蘇聯此種恐怖空氣之擴展、將使其外交界益感畏縮、不肯轉作積極行動、因之解決對蘇關係之各種外交懸案、必致發生障碍云、

青島集結之英美軍艦

【上海廿日電】目下在青島集結中之英美軍艦如左、
▲英國＝沙夫哦克號、杜爾塞特夏號、（以上二隻）、
▲美國＝嗎布爾海特號、波浦號、沙克拉門特、（以上三隻）、

鎮南浦華領事館舉行新國旗揭揚式

【鎮南浦廿日電】與國民政府政權、決意正式脫離之鎮南浦中國領事館、廿日午前九時、糾合旅鮮中國代表多數、盛大舉行新國旗揭揚式、正式聲明自十二月十七日起與國民政府政權正式脫離等旨、

日軍佔領滁縣水口鎮

【南京廿日電】當南京攻略時、確保揚子江一帶、樹立遮斷敵軍退路武勳之永野、山田兩部隊、由南京對岸浦口、更向西方擴大戰線、十七日佔領安徽省滁縣東方十五公里水口鎮、十八日對滁縣方面殘敵加以猛攻、掃蕩一帶敵兵云、

【又電】上海日軍午後六時發表、沿揚子江北岸追擊敵軍之日軍、十七日佔領水口鎮、十八日進至滁縣東方地帶、

日機長驅空襲九江
爆炸敵重要軍事設施

【〇〇根據地二十日電】二十日午後二時、日渡洋精銳部隊〇〇架、衝裂當日寒風遠飛九江、對九江飛行場以下各軍事施設、猛擲炸彈、而千田部隊〇〇架、亦同時飛至九江、合均空襲、使敵方主要陣地、受極大打擊、此日九江已無敵機踪影、日機悠然制壓九江上空、安然歸還云、

對移殖滿洲鮮民
預先施精神訓練
普及協和精神提高素質

【京城二十日電】明年度滿洲移民五千戶之各道分配、業經決定、目下各道急於選拔中、總督府在江原道洗浦新設之滿鮮移民訓練所、近將竣工、預定一月中旬開辦、該所於每二十五戶移民中選出一人、共收容約一百人、施以兩月間訓練、各道亦由每五戶移民中選出一人、施以一週間訓練、其方針擬使普及滿洲國協和會之精神、故今後之滿洲移民、可期其素質向上云、

日政府將制定傷痍軍人徽章

【東京十九日電】關於負傷勇士之優遇案、企圖院陸海兩省間、重行種種協議中、先對傷痍軍人懷抱衷心尊敬之念為急務、故制定亦可謂一種金鵄勳章之傷痍軍人徽章、同時決定制作傷痍軍人簿籍之計畫、傷痍軍人徽章、已依大正十三年勅令制定中、而因外觀及美觀、不適合為英雄之象徵者、故明春將此改正、若佩用之時則一見欲使人人、自然起尊敬之念、目下陸海兩省正研究中、一方內務省、期於此制定之日、展開向傷痍軍人之感謝與優遇之一大國民運動、廣賴民間之協力、移於實行精神上或物質上之優遇案、將來規定傷痍軍人感謝之日、全國民當有感謝優遇之行、因此內務省傷兵保護課、進行準備製作傷兵戶籍之原簿、

仰請天皇陛下御行幸
士官學校舉行畢業式

【東京廿日電】在戰捷感激中將終之昭和十二年度最後盛事、即神奈川縣相間陸軍士官學校、廿日恭仰天皇陛下最初行幸、舉行第五十期生〇〇〇名第五期滿洲國留學生十三名及菲律賓留學生一名之卒業式、該校為本年夏天由東京市谷遷移相間以來最初之卒業式云、

【又電】大元帥陛下廿日御親臨陸軍士官學校卒業式、行幸新裝之神奈川縣座間該校時、御召之杉山陸相、畑教育總監、對該校所在地一帶、賜予踏武台名稱、業由宮內省正式發表此旨、

駐香港鈴木武官
忽遭華暴漢襲擊

【香港二十日電】日本駐香港武官騎兵少佐鈴木卓爾氏、十九日午前十時許、偕同英國武官二名與日人一名、行抵九龍半島英國租借地與中國領土連境地點砂頭角、當由汽車降下時、突遭附近散佈之中國暴漢數百人襲擊、致被毆傷、所攜一切物品及外套上衣、均被剝去、英國武官及其餘一日人亦遭毆打、鈴木少佐被五十名暴漢圍毆、施以應急手術後、在午後九時收容於香港病院、其後腦部被打破、右臂脫節、肩骨折斷、遍體鱗傷、幸生命無虞云、

美記者會見永野大將
掃除國府造謠宣傳

【東京廿日電】前聯合艦隊司令長官永野修身海軍大將、十九日夜、在大森私邸、會見美國通信社美聯特派員毛林及合衆特派員馬霞爾兩氏、此次乃為揭穿中國望風捉影之宣傳耳、原來中國雖逢不可蔽掩之敗績、猶利用其唯一祖傳手段、粉飾不已、距今一月前、竟大肆宣傳、華軍炸沈戰艦長門、哄傳海外、更逆宣傳於一週間前、乘該艦彼時任艦隊司令長官永野氏戰死云云之消息、於是美國報界、大為騷動、竟有二三報紙、皇皇登出永野大將戰死之記事、而永野大將之生死、遂成美國人士胸中之大問題、該兩通信社希望會見問題人物生存之永野大將、遂有此次會見、並非幽靈之永野大將、挺其二十貫餘之巨軀、露出英氣勃勃之雄姿、來客歡訪問之記者團所言如次、

第一、我乘的艦是陸奧、長門還是昭和八年當時坐的艦、所謂長門炸沈的事見、真是令人噴飯、至於說我坐長門艦戰死、更是滑天下之大稽、若不是中國、絕對沒有這樣厚臉皮的反宣傳呵、

盛京時報號外

促進產業經濟發展
省下各市縣明春四月
新設商工公會
將廢合整備日側商工會議所及滿側市縣商會等
於省下共設商工公會廿二處實業廳進行準備中

奉天省實業廳、依據中央之方針、擬在明春三月以前、於奉天市以下省內七市、四鎭、十四縣、廢合整備日本側商工會議所、實業準會、實業會、及滿洲國側市縣商會、按照前會公布之商工會報、於省下設置商工公會二十二處、頃以廳內工商科爲中心、節節進行準備、俟調查滿日商工團體完畢、定於明春四月結成商工公會之中心機關奉天省商工公會、該公會以各地公會代表爲議員、參事及職員、兼任奉天商工公會職務、在實業廳監督之下、遵國家統制經濟之道、用所屬各公會、謀令商工業者成爲組織化、結成有効適宜之各種組合、俾促產業經濟發展、民生向上、隨同治廢而實現空前商工對策、其前途頗堪注目云、

滿鐵副總裁 大村氏抵京

【新京專電】十九日晨由奉天返大連之大村滿鐵副總裁、二十日午前八時十分、乘車抵新京、即入理事公館云、

田中少佐轉任平壤

【海城】駐紮海城、西村部隊、田中少佐、近奉上峯命令調轉平壤高射砲隊、遺席則由藤木氏、滿海接充云、

小南關發現負傷男屍

城內警察署西坂井派出所管界、小南關板橋胡同內公共厠所前、於十九日上午十一時十五分許、發現無名男屍一具、年約二十七八歲、光頭、身青青棉袍青棉褲、灰洋襪子、穿鞋、身上蓋有紅被一床、警方聞報後、當即派員前往勘驗、該死者右眼眉上邊、有傷痕一處、類似有被害情形、但現在正調查事實中、

各學校畢業典禮

【遼源】本邑街立及私立各學校對於畢業生、業經試驗完竣、於昨月之十八日均各舉行畢業式、所有儀式甚屬隆重、查富貴街及振興街兩街立學校、學生成績甚屬優良、由此可見該校校長許國忱邵景奇二君、素日對於訓育勤愼之所致、其他各校、開成績亦頗優良、私立如道德會之淑德女義校、成績尤爲佳良云、

縣署招考村吏員

【蓋平】本邑縣長楊顯青氏自下車以來、對于署內一切事宜、極謀刷新、勵精圖治、而屬下各村行政方面、亦大加改革、興利除弊、故一般商民、莫不有口皆碑、政聲載道、查近來各街村吏人員、不敷支配、縣長籌維之下、有招考之必要、于日前曾經佈告招考村吏員、定額三十名、報名者竟達二百餘名、于月之十五日假東鹿兩級學校敎室澈底甄別試驗、此番被取者必能精明幹練、整理街村、與人民之幸福不淺也云、

新舊海軍部司令官 開離任就任招宴

【新京專電】新舊駐滿海軍部司令官谷本少將與日比野中將、於廿日午后六時半、在軍人會館邀請植田軍司令官、張總理以下滿日顯官、値此時節、以極樸素形式致新任與離任之禮、至午后九時散會、

勸誘燈已放光矣

【錦西】高橋滿電營業所主任馬潤青氏、前於電燈大勸誘時、不辭勞苦努力勸誘、致增燈二百餘盞、已誌前報、今經該主任、不遺餘力、終日督飭工人、限期裝設完畢、已於昨十六日、一律放光、而各燃戶無不歡呼、興通地面云、

檢舉賭徒一網打盡

【錦州】錦州警察廳、施行歲末大警戒、對於聚衆賭博、更爲特別檢舉、以弭盜源、而重治安、十六日午後十時、東開榮車市馬家店內、店主(姑隱其名)以下十數名、大賭而特賭、被警廳探知、即刻司法科非常招集、疾馳現場、將賭犯包圍、一網打盡、現在嚴重取調云、

[illegible]視舉其他三名爲賭師、現正準[illegible]會一切云、

對滿日戰歿勇士 盛大慰靈祭

【錦州】中國事變發生以來對友邦皇軍、膺懲華軍赤党、及參加戰鬥之國軍、在第一線上勇敢奮鬥、累立殊勳、不幸爲國捐軀、戰歿各勇士、實令人感激、錦市佛敎團体、於十七日午後二時、在城內北街毘盧䕶等、盛大舉行慰靈祭、誦經超渡、並祈皇軍及國軍、武運長久、努力發揚國威、市署對佛教團美學、至爲激勵、充分後援云、

大連輸出貿易 俄呈旺盛

【新京專電】十一月中之大連港輸出貿易、特產物出貨、漸呈本格化、向歐洲輸出者、俄然呈旺盛、海運市況、遠洋方面、因世界的農產物之豐作、及行市之低跌、取引爲停滯狀態、大豆運費、爲四十志之暴跌、近海方面、因時局極度之船腹不足、呈示强調、即十一月中之輸出貨物總噸數、除日滿商事扱之煤爲三二〇、五六六噸外、比前月增四七、九%、比前年同月八、爲九%減少、其仕向地別狀況如左、(單位噸)

日本	一三六、八五〇
中國	三三六、八一五
歐洲	一三六、八二九
其他	一三、一九四

向中國因時局關係、華南方面爲輸出杜絕狀態、僅向香港四二一噸、向上海八三噸爲輸出、他悉爲華北、向天津爲第一位、昌黎、秦皇島之順位、小麥、米、砂糖其他食糧品輸[illegible]爲主、

開催勞働調查講習

【錦州】全國實施、勞働調[illegible]發展云、

電公司改爲營業所

【朝陽】[illegible]營業所、[illegible]駐所、即將各部職員業已委定所長山崎美雄、會計今本、營業部何餘久担任、現將各部組織就緒、對於將來營業之必能發展云、

商人乘車取巧 使用廢票被逮

小西邊門裡大井沿胡同門牌三十六號、住戶[illegible]於十九日夜間歸奉、至檢票處時、又另以站台票混入眼目、當經查出、在鐵道警護隊內受嚴重審訊、聞張某此種不正行爲、不止一次云、

地籍調查五年計劃 準備進行事業要領

【新京專電】滿洲國政府、調整舊政權以來紊亂已極之地籍第一步、由康德四年度起、以五個年爲第一期、準備進行事業、共要領大体如左、

一、事業之實施準備依地籍整理局之指導、按各市、縣、旗行之、

二、各市、縣、旗之傭員敎育、視必要而由地籍整理局派遣指導員、

三、關于整理之諸調查與關係地方官署連絡、與地籍整理局分局及支局更當保持密切連繫、

四、準備當從速計畫立案、報告所管部大臣、通報地籍整理局、

五、準備完了時、整備圖表以通報地籍整理局、

六、準備事項、

1、地籍區劃及縣村界之調查、

2、縣、村等位之調查、

3、整備戶數調查簿、

4、調查土地利用狀況、

5、土地權利人以下之調查、

6、其他各處置、

賀年郵便 受理第一日 較往年減少
因廢止虛禮趣旨徹底所致

奉天中央郵政局及瀋陽郵政局、已開始特別受理賀年郵件、共第一日狀況、兩局共計不足一萬件、較昨年第一日受理之十六萬七千六百十七件、減少甚多、其添用之商業學生臨時實習生及辦理賀年郵便之增員五十九人、大有靜坐無事之概、觀其原因、諒以處今非常時下廢止虛禮之趣旨徹底所致、惟郵局方面、以爲不能較昨年減少若干、恐在年關逼近時、將行紛至沓來、向計劃增加臨時雇員云、

御寫眞說明 昨(二十日)上午十一時御臨幸新京軍管區病院御觀察之皇帝陛下

滿人協和會員之美舉 獻納皇軍慰問金

【新京專電】通化縣南門裡七六三號所居協和會員趙永康君、對于日軍在中國事變中之活躍、非常感謝、特向協和會通化省本部獻納皇軍慰問金二十元、併附祝皇軍詞一闋、以祝皇軍戰捷、二十日送到中央本部、滿人協和會員之此種美舉、使係員大受感動云、

新任縣長任事矣

【彰武】本縣長王鳳璋、於前去錦、榮陞錦縣長任事、遺缺吉林省理事官王甲第、於十四日到彰下榻縣署、十五日接收署內事宜任事云、

省署附設郵政分室

【錦州】錦州郵政管理局、爲便於省公署、及鐵道北八經路省署附近居住者、郵件傳遞上之利便、特定於省署新築落成式典當日(二十一日)在省署附設郵政管理局分室、一般郵政事務辦理云、

敎員講習定期施行

【蓋平】本邑縣公署當局爲期新學制之實施澈底、並謀敎員之素質向上爲目的、每屆寒暑期、盛大舉行、現在寒假在即、敎育當局事前通知各村敎員、屆期蒞會、會場假蓋平街立東鹿兩級校址施行、日期由康德五年一月十七日起至廿四日止八日間、限每村二名、並由

年末年始 新京奉天釜山間 增加臨時旅客車

鐵道總局、爲備年末赴日旅客激增起見、決定奉天釜山間自二十六日起、以四日間、而新京釜山間自二十七日起、以三日間、各增臨時旅客車一列、併定自二十日起至來年一月末止、赴釜山之急行車『光』號及『望』號、多掛二三等混合車一輛、以資緩和旅客擁擠云、

村長開催座談會

【延吉】明月村村長孫吉蘭、于十四日午後六時招開有力者二十餘名、開座談會、縣公署黑田副參事官亦列席、討論關于康德五年度納稅宣傳及派車等項、並由黑田氏關于時局及治外法權、協和會之目的、亦作長時間之訓示、至九時始散會云、

車站構內販賣投標

【開原】開豐路局、關於各站構內、及長途旅客列車內、販賣之招標、業於本月十五日十一時、當衆開標、投中者長途旅客列車內張玉堂、每月標價六十七圓、石家台構內陳文每月標價卅元、開原城構內張凌閣每月標價十五元五角、該公司除揭示中標姓名外、併令中標者務于三日內、携押金保證前往接洽云、

郵局售賀年郵票

【朝陽鎭】本鎭郵政局長王維範氏、玆爲新年在邇、暫由管理局發來賀年郵票一千四百元正、該局長努力推銷起見、於十四日特在局外懸掛白布標語又貼送各機關美人畫片懸掛辦公室外、以爲宣傳而爲倡銷云、

興京清原復興工作 得到神速進展
股匪肅清道路完成義倉充實耕作成績極良好
竹內省次長一行視察歸奉談話

自十六日視察省下興京及清原兩縣之竹內奉天省次長、與杉山總務科長等一行十五人、於二十日午後一時四十五分乘車歸奉、據談該地方之復興狀況如左、

該地因客秋傳染病蔓延、橫遭匪襲、與飢饉、今春往視察時、痛感其疲弊已極、乃督勵當局、講求應急措置、以謀復興工作澈底、此次視察、見其復興之神速、不勝驚嘆、曾受股匪洗劫燒毀之村落、未足一年、即已建設新集團、警備部落、共農村之警備、恍如隔世、匪襲次數、亦較昨年半減、素爲共匪根據地之該地、現今除一部分外、已轉呈毫無匪跡之狀態、尤以警備道路之完成、對于該地交通、經濟之發達、及開拓產業、肅正治安、均有絕大裨益、實堪注目、義倉之充實、共同耕作之成績良好等情、憶及今春氣息奄奄彷彿生死境地之該地、誠覺事出意外、關於擴充警備道路、謀共同耕種澈底、普及農事合作社、鮮農移民、澈底肅整治安等、曾與現地當局協商、今對日系官吏處於頑迷[illegible]民與暴戾共匪群中賭其身命之努力、唯有無任感謝、因念久爲匪賊巢窟之該地、欲建設『自力安居樂業』之理想天地、亦非不可能之事云云、

因華北復呈明朗 奉山線旅客驟增
總局將延長奉山間列車

今値華北復興之際、由奉山線赴華北之旅客日增、十一日中總計約五萬人、平均每日不下一百七十人、因之奉山線各列車、有連日超滿員之勢、鐵道總局爲緩和旅客擁擠計、決使現於奉天山海關間運行之第四〇九及第四〇一兩列車、直通天津、頃與北寧鐵路局側磋商中、近日即可實行云、

代人購車票從中漁利 使軍用半價票生糾葛

安東後方廟人劉玉蘭(二五)託其近友安東陸軍步兵敎導隊之石明山(二三)購買沙河鎭至通化之車票、付以國幣十元七角五分、而石某竟以敎導隊之半價証、購以五元三角七分之車票、餘欵吞入私囊、劉固不知遂乘車、於十九日夜途經奉天下車時、因所持爲軍人半價票、檢查員認爲不合、審訊結果、判明細情、目下奉天驛電知安東拘訊石某云、

伶仃弱女飽受摧殘 逃來奉垣泣述經過

有吳小妞者、年方二八、身材矮小、而皮粗黑、一望而知爲遭遇坎坷歷盡辛苦者、本月十九日午后四時許、伊在奉天小北城門前、獨冒寒風、鶉衣襤褸於衆人圍觀之下、泣述往事、宛如一部小說、聞者莫不動容、激發惻隱之心、伊原籍山東、父母早逝、尚有一兄、均依叔父母度日、於數年前、因年景荒歉、鄉村破產(何年伊已不詳)伊舉家遷來關外、途行經年、抵朝陽縣、山路崎嶇、伊以年幼、不利於行、叔父母又苦伊牽累、便將伊拋棄於某山谷中、伊雖年幼、猶知驚恐、哀懇乞憐、慘難寓目、伊兄行去數里、復以骨肉關情、心弗能忍、乃返負伊繼續前行、一路食不得飽、寒不得衣、披星戴月、宿露餐風、凄苦慘狀、實非言語所能道盡、筆墨所能形容者、伊年九歲、行經西安、伊叔父母仍以彼累脚、又生出賣之念、適有該縣城李姓者、綽號二大格子、(實名伊尚不知也)家無恒產、以農爲生、佃而耕、尚克自給、家有二子、長已娶、次年幼未婚、便以奉票一二十元買彼童養、伊兄以爲得保生命、無愧手足、更不敢違拗叔命、遂亦忍痛附和、小妞自歸李家以後、即遭姑嫂虐待、視同奴婢、操井臼、作畎畝、一如成人、偶一拂意、錘笞交加、飢不令飽、裸弗爲衣、尤有甚者、伊翁(李二格子)伊伯、互起不仁、當伊十歲之夏季、翁獨耕南畝、[illegible]不料而翁竟强施非禮、[illegible]某夜伊伯由外入、强揭其被、再被奸汚、直至今年、飽受一切之非法虐待、實不能堪、乃乘夜逃出、沿路乞討、流離無告、於盲人瞎馬進行中、不知不覺得到奉天云、

開原協和會縣本部 開排共國民大會

【開原】邑協和會縣本部、因中國國民政府、反滿抗日强調、以致四億支那民衆、塗炭不已、復爲維持日滿鮮一德一心、民族協和、東亞和平及安定、併澈底排除共產黨起見、於十二月十八日午后一時、假開原街公會堂、開催排共國民大會、當到各分會長員頗衆、次第如下、1、開會2、全体肅立、向日滿國旗行最敬禮、3、開會之辭、4、倉岡事務長講演國民使節、赴日答謝情形、並有青訓指導員、福山京氏、講演國際共產黨歷史、副縣長福田祐一氏之排共澈底講解、非常懇切動听、5、閉會之辭、6、向日滿國旗行最敬禮、7、日滿兩帝國萬歲、各三唱、8、閉會矣、

關稅法公布 ②
自明年一月一日起施行

第十一條　非出納官吏之官吏、如將依第九條規定、所收納之現金亡失時、應賠償之、但對於經濟部大臣證明其未怠於善良管理人之注意時、不在此限、

第十二條　對於已辦完提取之物品、或無故脫免關稅、繳納之物品受關稅之納稅告知者、不繳納關稅時、稅關長除本法、另有規定者外準用國稅徵收法之規定、徵收之、

第十三條　對於輸出郵件之關稅、向該寄件人、對於輸入郵件之關稅向該收件人課之、

對於郵件之關稅、於通關局受理郵件時、或郵件運抵通關局時、依各該時之物品性質及數量並運抵國境平常價格、課之、

第十四條　郵政官署、不得將應徵收關稅之郵件、於未徵收關稅前、向外國發送、或交付於收件人、

第十五條　通關局、受理包有輸出物品之郵件時、應以書面將其旨通報於稅關長、並將該郵件提供於稅關官吏之檢查、包有輸出物品或輸入物品之郵件、運抵通關局時亦同、

第十六條　稅關長對於包有輸出物品、或輸入物品之郵件、欲爲徵收關稅時、應決定其額、通知於通關局、

郵政官署、基於前項通知、應將其關稅額、通知於郵件之寄件人、或收件人

第十七條　接受前條第二項之通知者、應將相當於稅金額之收入印紙、貼於通知書、向郵政官署提出之、

郵政官署、受理前項書類時、應送交稅關長、

第十八條　接受第十六條第二項之通知者、對於輸出郵件、自通知之日起、十日以內、對於輸入郵件、自通知之日起二十五日以內、不爲前條第一項之手續時、郵政官署、在輸出郵件得退還於寄件人、在輸入郵件得退回於寄發郵政官署、

對於郵件之關稅之納稅義務、因前項之退還、或退回而消滅、輸出郵件、因無法投遞而退還者亦同、

郵政官署、爲退還或退回之措置時、應速將其旨通報於稅關長、

第十九條　依本法之規定、應提供或提存之擔保物之種類、限於金錢或國債證券、

第二十條　對於提供或提存擔保物之物品、受納稅告知者、自告知書送達之日起、十日以內尚未納、其關稅時稅關長得以擔保物、抵充關稅、

第二十一條　依前條以擔保物、抵充關稅、其擔保物、如係國債證券時、稅關長應以不少於其債權金額之價格、變賣之或爲買入銷却、將其價金抵充關稅、擬以不少於其債權金額之價格、將國債證券變賣時、得依隨意契約、

第二十二條　將作爲關稅之擔保而提供或提存之擔保物、抵充關稅如有餘欵時、退還於擔保物之提供人、或提存人、如不能退還於擔保物之提供人或提存人時提存之、

第二十三條　關稅之徵收權因得行使之日起、二年間未行使、而完成其消滅時效、

在無故脫免、或意圖脫免繳納關稅時之關稅徵收權、因自意圖脫免繳納之日起、五年間未行使、而完成其消滅時效、

前項之徵收權、以無故脫免、或意圖脫免繳納關稅之故沒收其物品或使歸屬於國庫時、即消滅、

第二十四條　因關稅之過誤納所發生對政府之請求權、因自關稅繳納之日起二年間、未行使而完成其消滅時效、

第二十五條　前二條之期間、所爲之納稅告知、納稅督促或支付請求中斷時效、

第二節　徵收之免除

第二十六條　對於御用品、御賜品及獻上品、不徵收其關稅、

第二十七條　合於左列各欵情形之一之物品、不徵收其輸入稅、

一、屬於來遊本邦之外國之元首及其一族、並其侍從人之物品、

二、屬於被派遣至本邦之外國之大使、公使或其他準此之使節之自用品及在本邦之外國大使館、或公使館爲公用所使用之物品、但對屬於由本邦派遣之大使、公使或其他準此之使節之自用品、或對本邦大使館或公使館之公用品、於關稅之免除上附有限制之國家、則依相互條件、

三、對於本邦領事館或通商代表公館之公用品、免除關稅之國家、其在本邦之領事館或通商代表公館爲公用所使用之物品、但依相互條件、

四、將屬於本邦大使館、或公使館之館員、領事或通商代表之自用品、免除關稅之國家其在本邦之大使館或公使館之館員、領事或通商代表所屬之自用品、但依相互條件、

五、由外國之元首或外國政府、贈與之勳章、記章及賞牌、

六、係政府輸入之勳章及記章並其容器、

七、係政府輸入之度量衡原器、

八、政府之專賣品、但際合於鹽專賣法第七條第一項、但書之鹽、

九係滿洲中央銀行輸入之紙幣原版錫幣原型及錫幣原料品

十、捐助於孤兒院、養老院、施療病院等慈善團體之物品、而直接供慈善之用者、

十一、捐助於神社、寺院、敎會等之式典用品及禮拜用品、

十二、忠靈塔、招魂碑等之建設材料品、

十三、建立在公園、道路等之頌德像、頌德碑或其他公共紀念物、

十四、接種動物、栽培用種子並農業用器具機械及其部分品而係國、省、縣或其他公共團體、或政府所指定之關於產業之法人或組合所輸入者、

十五、已輸出之物品於一年以內、再輸入而變更其輸出當時之性質及形狀者、但除依第三十條免除輸入稅之徵收之物品、

十六、由在外軍隊、軍艦或公館之送還品、

十七、本邦之船舶或其他運輸機關因遭難而解體之解體材、但限於係該運輸機關之所有人之所有物、而由該人輸入時、

十八、電力、

第二十八條　合於左列各欵情形之一之物品、依經濟部大臣所定、不徵收其關稅、

一、軍用品、

二、爲運搬旅行者、或物品出入國境之運輸機關、

三、在國境建設之橋梁、或其他準此之建造物之建設、或修理用材料品、

四、輸出物品或輸入物品之容器、

五、饋贈品、或其他未隨有對價之物品、而依郵便、鐵道行李或航空便輸出或輸入者、

六、發明或意匠之雛形、或樣本及商標之印版、